ORTENBERG im Blick

AMTSBLATT
DER GEMEINDE ORTENBERG

65. Jahrgang | Freitag, 5. Februar 2021 | Nr. 5

AusZeit 2021

Ausstellung am Vogtskeller
1. Februar – 21. Februar 2021

Die Fasent in diesem Jahr ist nicht so wie immer. Auch der 56. Traditionelle Johrmärkt in Montenegro findet nicht statt. An seiner Stelle gibt's im Talkessel in Käfersberg eine wunderschöne Ausstellung. Man kann in die Faszination Johrmärkt eintauchen und uns Montenegriner auch Grußworte, Wünsche und Träume übermitteln. Bei Einbruch der Dunkelheit wird die Ausstellung illuminiert unter dem Motto "Monte macht Blau"

Verantwortlich für die Titelseite ist die Fasentgemeinschaft Freies Montenegro.

Herausgeber: Gemeinde Ortenberg, Tel. 07 81 / 93 35-11, Fax 07 81 / 93 35-40
valentina.lang@ortenberg.de
Verantwortlich für die amtlichen Mitteilungen: Bürgermeister Markus Vollmer
Öffnungszeiten Bürgermeisteramt:
Montag - Freitag 8 - 12 Uhr, Mittwoch 8 - 12 Uhr und 14 - 19 Uhr

VERLAG und private ANZEIGEN
ANB Reiff-Verlagsgesellschaft & Cie GmbH
Marlener Str. 9, 77656 Offenburg
Tel. 0781 / 504-14 55, Fax 0781 / 504-1469
E-Mail: anb.anzeigen@reiff.de

“Hermännle uffm Sofa“

Da in diesem Jahr sowohl das Gizzigrufen, die Schul- und Rathausstürmung und auch der legendäre Herrmännle-Obend nicht stattfinden kann, möchten wir am Schmutzigen Donnerstag, den 11. Februar 2021, zwischen 18 Uhr und 20 Uhr, eine besondere Feier probieren, ein “Hermännle uffm Sofa“

So geht’s: Jeder der mitmachen will, soll sich mit seiner Email-Adresse bis spätestens Mittwoch, 10. Februar 2021, unter vogtvonmonte@gmail.com oder t.erdrich@gmail.com anmelden.

Am schmutzigen Donnerstag werden um 18 Uhr, 4 Links verschickt und schon ist man dabei.

Man kann sich in einen der vier Links: Gasthaus Krone, Weingut Sieferle, Enoteca und Fantasy einwählen und dort jede Menge Kostümierte treffen. Man kann jederzeit zwischen den einzelnen Links wechseln.

Wichtig ist eine Hermännle Kostümierung „Das Beste der vergangenen Jahre“, ein Quittenlikör und natürlich jede Menge Gummibärchen. Dazu noch ein leckeres Essen vom Gasthaus Krone, eine gute Flasche Wein oder Sekt vom Weingut Sieferle oder der ENOTECA, oder einen Döner vom Capri. Am besten ein LapTop oder ein PC-tauglicher Fernseher.
Mitmachen können Einzelpersonen, 2 Personen aus 2 Haushalten oder eine ganze Familie.

Wir freuen uns natürlich über närrische Beiträge, Lied- oder musikalische Beiträge. Die besten Kostüme werden mit einem „Daheimfasent“ Orden, entworfen vom Narrenblatt, prämiert.

Wir wünschen uns viele „Hermännle uffm Sofa“ Teilnehmer und wünschen allen eine glückseelige Fasent

Martin VogtvonMonte
Eddi Spättlemeister

Jeder, der darüber hinaus eine Feier am Schmutzigen macht, kann gerne Bilder a. die Narrenblattredaktion schicken.

Auf einen Blick

Notrufe

Polizei	110
Feuerwehr	112
Rettungsdienst / Notarzt	112
Ärztlicher Notfalldienst	116 117
Zahnärztlicher Notruf	0180 - 32 22 55 51 1
Giftnotruf (Uni-Klinik FR)	0761 - 27 04 - 361

Notfallnummern

Wasserversorgung
Kommissarischer Wassermeister
Klaus Riehle 0151 - 20027313

Abwasserbeseitigung
Abwasserzweckverband 0781 - 24414

Krankenhaus

Ortenau Klinikum Offenburg-Kehl 0781 - 47 2 - 0

Apotheken-Bereitschaftsdienst

05.02.2021	Haaß, Heimburgstr. 1, Offenburg, Tel. 0781-66712
06.02.2021	Weingarten, Moltkestr. 50, Offenburg, Tel. 0781-37717
07.02.2021	Hirsch, Fischmarkt 3, Offenburg, Tel. 0781-25891
08.02.2021	Einhorn, Hauptstr. 88, Offenburg, Tel. 0781-77337
09.02.2021	Burda, Kronenplatz 1, Offenburg, Tel. 0781-94848870
10.02.2021	Zunsweier, Am Kirchberg 2, Offenburg, Tel. 0781-53456
11.02.2021	Haaß, Schillerplatz, Zeller Str. 31, Offenburg, Tel. 0781-93590

Gemeindeverwaltung Ortenberg

Zentrale	0781-9335-0
Bürgerbüro, Amtsblatt	0781-9335-11
Bürgerbüro, Renten	0781-9335-12
Steueramt	0781-9335-13
Gemeindekasse	0781-9335-14, 0781-9335-18
Rechnungsamt, Grundbucheinsichtsstelle	0781-9335-15
Hauptamt, Bauamt,Ordnungsamt	0781-9335-23
Standesamt, Hallenvermietung, Friedhofsverwaltung	0781-9335-24
Sekretariat	0781-9335-25
Telefax	0781-9335-40
E-Mail	gemeindeverwaltung@ortenberg.de
Internet	www.ortenberg.de
Förster: Peter Zink	0170-9002117
Stellvertr. Förster	0162-2535727
Jagdpächter, Florian Schüle	0170-4194605
Polizeiposten Gengenbach	07803/96620

Allgemeine Öffnungszeiten

Montag – Freitag	08:00 – 12:00 Uhr
Mittwoch	08:00 – 12:00 Uhr und 14:00 – 19:00 Uhr

Schule

Von-Berckholtz-Schule	0781 - 33 06 7
Hausmeister	0160 - 97784294

Kindertagesstätte

Kindertagesstätte St. Elisabeth 0781 - 31 37 6

Kirche

Katholisches Pfarramt St. Bartholomäus	0781 - 32 17 3
Ev. Pfarramt Auferstehungsgemeinde	0781 - 31 10 9

Soziales

Dorfhelferinnenstation Einsatzleitung:
Barbara Armbruster 07835 - 63 12 84
SoNO siehe Vereinsmitteilungen

Abfallabfuhr

Hotline für Abfallgebühren und
Behälterbestellungen 0781/805-6000
Infotelefon 0781 - 80 59 60 0

Donnerstag, 11.02.2021	graue Tonne
Freitag/Samstag, 5./6.02.2021	Altpapiersammlung
Dorfplatz (s. Innenteil Amtsblatt)	
Donnerstag, 25.02.2021	Problemstoff/Sportplatz
Kork- und Batteriesammelstelle	**Rathaus**

Achtung:

Altpapiersammlung Februar 2021

des „Freundeskreis Anne Namuddu“ zur Unterstützung der Waisenkinder im Motherhaus Masaka/ Uganda.

Liebe Ortenbergerinnen und Ortenberger,

die Pandemie beeinflusst auch die Papiersammlungen der Ortenberger Vereine. In der ersten Februarwoche sammeln wir - der Freundeskreis Anne Namuddu - in einer neuen Form das Altpapier in Ortenberg.

Heute Freitag, 5. Februar 2021, von 16:00 bis 19:00 Uhr und morgen Samstag, 6. Februar 2021 von 09:00 bis 12:00 Uhr können Sie Ihr gesammeltes Papier auf den Dorfplatz bringen. Dort steht ein Papier-Container für sie bereit.

Unter Beachtung der Corona-Vorgaben helfen wir Ihnen gerne zu diesen Anlieferungszeiten beim Ausladen.

Für alle, die keine Möglichkeit haben, ihr Papier entweder persönlich, durch Familienangehörige oder Bekannte abliefern zu können, bieten wir am oben genannten Samstag ab 9:00 Uhr einen Abholdienst an. Damit wollen wir unsere Seniorinnen und Senioren im Dorf unterstützen bzw. entlasten.
Zu Letzt eine Bitte an sie alle:

Sammeln sie weiterhin Papier und unterstützen sie die Arbeit unserer Vereine in Ortenberg. Sie helfen damit ein aktives Vereinsleben vor Ort zu unterstützen! Und auch der Umwelt kommt ihr Engagement zugute.
Herzlichen Dank – und bleiben sie gesund!

Bei Fragen wenden Sie sich an Veronika Wagner, Telefon 0781/9484520.

Nach § 50 des Bundesmeldegesetzes (seit 01.11.2015 in Kraft) ist die Veröffentlichung von Alters- und Ehejubiläen grundsätzlich nur bei „runden“ und „halbrunden“ Jubiläen zulässig und nur, wenn die betroffene Person der Veröffentlichung nicht widersprochen hat.
Alle hier genannten Personen haben einer Veröffentlichung ausdrücklich zugestimmt.

Amtliche Mitteilungen

Die Gemeinde gratuliert

05.02.41	Rummel Robert, Im Griesacker 7	80 Jahre
05.02.51	Cocco-Pfirmann Agostina, Hauptstr. 55	70 Jahre
08.02.48	Jaeger Klaus-Peter, Zehntfreistr. 11 a	73 Jahre

Dorfhelferinnenstation Ortenberg

DER NOTFALL IST LÖSBAR
... Sie sind als Hausfrau oder Hausmann verantwortlich für Kinder und Haushalt und sind krank?
... Sie müssen wegen Risikoschwangerschaft liegen?
... Sie sollen ins Krankenhaus, wissen aber nicht wohin mit den Kindern?
... Sie kommen gerade aus der Klinik, fühlen sind aber noch schwach?
... Ihr Partner schafft es nicht Ihre Aufgaben in Haus und Hof zu übernehmen, während Sie krank sind?
... Sie würden gerne zur Kur gehen, aber Ihre Kinder sind noch unter 12 Jahre?

Dann sollten Sie jetzt mit Ihrem Arzt sprechen. Sie brauchen eine Hilfe für Ihre Familie und Sie können sie auch bekommen. Ihr Arzt stellt eine Krankmeldung aus, die Sie anschließend der Krankenkasse vorlegen. Gibt die Krankenversicherung grünes Licht und übernimmt die Kosten, wenden Sie sich an die Einsatzleitung Barbara Armbruster Zell a. H. 07835/631284.

Bürger- und Einwohnersprechstunde

Am Mittwoch, dem 24.02.2021 findet in der Zeit von 17:00 – 19:00 Uhr im Rathaus in Ortenberg, Zimmer 27 eine Bürgersprechstunde mit dem Bürgermeister Markus Vollmer statt. Selbstverständlich steht Ihnen Herr Vollmer - soweit dies mit den sonstigen Tagesterminen vereinbar ist - während der Öffnungszeiten auch außerhalb der Bürgersprechstunde oder nach Vereinbarung zur Verfügung.

Bekanntmachung

über das Recht auf Einsicht in das Wählerverzeichnis und die Erteilung von Wahlscheinen für die Wahl zum Landtag am 14. März 2021

1. Das Wählerverzeichnis für die Landtagswahl der Gemeinde Gemeinde Ortenberg

wird in der Zeit vom 22. Februar bis 26. Februar 2021

während der allgemeinen Öffnungszeiten im Bürgerbüro des Rathauses (Zimmer 12), Dorfplatz 1, 77799 Ortenberg für Wahlberechtigte zur Einsicht bereitgehalten. Wahlberechtigte können die Richtigkeit oder Vollständigkeit der zu ihrer Person im Wählerverzeichnis eingetragenen Daten überprüfen. Die Richtigkeit oder Vollständigkeit der Daten von anderen im Wählerverzeichnis eingetragenen Personen können Wahlberechtigte nur überprüfen, wenn Tatsachen glaubhaft gemacht werden, aus denen sich eine Unrichtigkeit oder Unvollständigkeit des Wählerverzeichnisses ergeben kann. Das Recht zur Überprüfung besteht nicht hinsichtlich der Daten von Wahlberechtigten, für die im Melderegister eine Auskunftssperre nach dem Bundesmeldegesetz eingetragen ist.
Das Wählerverzeichnis wird im automatisierten Verfahren geführt; die Einsicht ist durch ein Datensichtgerät möglich.
Wählen kann nur, wer in das Wählerverzeichnis eingetragen ist oder einen Wahlschein hat.

2. Wer das Wählerverzeichnis für unrichtig oder unvollständig hält, kann während der Einsichtsfrist vom 20. bis 16. Tag vor der Wahl, spätestens am 26. Februar 2021 bis 12 Uhr im Bürgerbüro des Rathauses (Zimmer 12), Dorfplatz 1, 77799 Ortenberg Einspruch einlegen. Der Einspruch kann schriftlich oder durch Erklärung zur Niederschrift eingelegt werden.
3. Wahlberechtigte, die in das Wählerverzeichnis eingetragen sind, erhalten bis spätestens 21. Februar 2021 eine Wahlbenachrichtigung samt Vordruck für einen Antrag auf Erteilung eines Wahlscheins. Wer keine Wahlbenachrichtigung erhalten hat, aber glaubt, wahlberechtigt zu sein, muss Einspruch gegen das Wählerverzeichnis einlegen, wenn er nicht Gefahr laufen will, dass er sein Wahlrecht nicht ausüben kann. Wahlberechtigte, die nur auf Antrag in das Wählerverzeichnis eingetragen werden und die bereits einen Wahlschein und Briefwahlunterlagen beantragt haben, erhalten keine Wahlbenachrichtigung.
4. Wer einen Wahlschein hat, kann an der Wahl im Wahlkreis 51, Offenburg, durch Stimmabgabe in einem beliebigen Wahlraum (Wahlbezirk) dieses Wahlkreises oder durch Briefwahl teilnehmen. Bei der Briefwahl muss der Wähler den Wahlbrief mit dem Stimmzettel und dem Wahlschein so rechtzeitig an die angegebene Stelle absenden, dass der Wahlbrief dort spätestens am Wahltag bis 18 Uhr eingeht.

5. Einen Wahlschein erhält auf Antrag

5.1 eine in das Wählerverzeichnis eingetragene wahlberechtigte Person.

5.2 eine nicht in das Wählerverzeichnis eingetragene wahlberechtigte Person, wenn

a) sie nachweist, dass sie ohne ihr Verschulden die Antragsfrist auf Aufnahme in das Wählerverzeichnis nach § 11 Abs. 2 Satz 2 der Landeswahlordnung (bis zum 21. Februar 2021) oder die Einspruchsfrist gegen das Wählerverzeichnis nach § 21 Abs. 4 Sätze 1 und 3 des Landtagswahlgesetzes versäumt hat,

b) ihr Recht auf Teilnahme an der Wahl erst nach Ablauf der Antragsfrist nach § 11 Abs. 2 der Landeswahlordnung oder der Einspruchsfrist nach § 21 Abs. 4 Sätze 1 und 3 des Landtagswahlgesetzes entstanden ist,

c) ihr Wahlrecht im Einspruchs- oder Beschwerdeverfahren festgestellt worden und die Feststellung erst nach Abschluss des Wählerverzeichnisses dem Bürgermeister bekannt geworden ist.

Der Wahlschein kann bis zum 12. März 2021, 18:00 Uhr im Bürgerbüro des Rathauses (Zimmer 12), Dorfplatz 1, 77799 Ortenberg schriftlich, elektronisch oder mündlich (nicht aber telefonisch) beantragt werden.
Wenn bei nachgewiesener plötzlicher Erkrankung oder aufgrund der Anordnung einer Absonderung nach dem Infektionsschutzgesetz der Wahlraum nicht oder nur unter unzumutbaren Schwierigkeiten aufgesucht werden kann, kann der Antrag noch bis zum Wahltag, 15:00 Uhr, gestellt werden.
Versichert ein Wahlberechtigter glaubhaft, dass ihm der beantragte Wahlschein nicht zugegangen ist, kann ihm bis zum Tage **vor** der Wahl, 12:00 Uhr, ein neuer Wahlschein erteilt werden.
Nicht in das Wählerverzeichnis eingetragene Wahlberechtigte können aus den unter 5.2 Buchstabe a bis c angegebenen Gründen den Antrag auf Erteilung eines Wahlscheines noch bis zum Wahltag, 15:00 Uhr, stellen.

6. Wer den Antrag für einen anderen stellt, muss durch Vorlage einer schriftlichen Vollmacht nachweisen, dass er dazu berechtigt ist. Ein Wahlberechtigter mit Behinderung kann sich bei der Antragstellung der Hilfe einer anderen Person bedienen.
7. Mit dem Wahlschein erhält die wahlberechtigte Person

7.1. einen amtlichen Stimmzettel des Wahlkreises,

7.2. einen amtlichen blauen Stimmzettelumschlag für die Briefwahl und

7.3. einen amtlichen hellroten Wahlbriefumschlag, auf dem die vollständige Anschrift, wohin der Wahlbrief zu übersenden ist, sowie die Bezeichnung der Dienststelle der Gemeinde, die den Wahlschein ausgestellt hat (Ausgabestelle), und die Wahlscheinnummer oder der Wahlbezirk angegeben sind.

8. Wahlschein und Briefwahlunterlagen können auch durch den Wahlberechtigten persönlich abgeholt werden. An eine andere Person können diese Unterlagen nur ausgehändigt werden, wenn die Berechtigung zur Empfangnahme durch Vorlage einer schriftlichen Vollmacht nachgewiesen wird.
9. Ein Wahlberechtigter, der des Lesens unkundig oder wegen einer Behinderung an der Abgabe seiner Stimme gehindert ist, kann sich zur Stimmabgabe der Hilfe einer anderen Person bedienen. Die Hilfsperson muss das 16. Lebensjahr vollendet haben. Die Hilfeleistung ist auf technische Hilfe bei der Kundgabe einer vom Wahlberechtigten selbst getroffenen und geäußerten Wahlentscheidung beschränkt. Unzulässig ist eine Hilfeleistung, die unter missbräuchlicher Einflussnahme erfolgt, die selbstbestimmte Willensbildung oder Entscheidung des Wahlberechtigten ersetzt oder verändert oder wenn ein Interessenkonflikt der Hilfsperson besteht. Die Hilfsperson ist zur Geheimhaltung der Kenntnisse verpflichtet, die sie bei der Hilfeleistung von der Wahl einer anderen Person erlangt hat.

Ortenberg, 5. Februar 2021

Markus Vollmer
Bürgermeister

Gemeinde Ortenberg	**Wahlkreis Offenburg** Wahlkreis Nr. 51

Wahlbekanntmachung

1. **Am 14. März 2021 findet die Wahl zum 17. Landtag von Baden-Württemberg statt.**
   Die Wahlzeit dauert von **8:00 bis 18:00 Uhr.**

2. Die Gemeinde [1] [X] bildet einen Wahlbezirk [ ]

Nummer des Wahlbezirks	Abgrenzung des Wahlbezirks	Wahlraum [3]
51	Ortenberg	Schloßberghalle

[ ] Die Gemeinde ist in [ ] allgemeine Wahlbezirke eingeteilt.[4]

In den Wahlbenachrichtigungen, die den Wahlberechtigten bis zum 21. Februar 2021 übersandt worden sind, sind der Wahlbezirk und der Wahlraum angegeben, in dem der/die Wahlberechtigte wählen kann.

[X] Der Briefwahlvorstand tritt zusammen

	Uhrzeit		(Sitzungsraum)
um	15:00 Uhr	im	Sitzungssaal Rathaus Ortenberg, Dorfplatz 1, 77799 Ortenberg

3. Jede/r Wahlberechtigte kann nur in dem Wahlraum des Wahlbezirks wählen, in dessen Wählerverzeichnis er/sie eingetragen ist. Dies gilt nicht, wenn er/sie einen Wahlschein hat (siehe Nr. 4).

   Die Wähler/Wählerinnen haben die **Wahlbenachrichtigung** und ihren **Personalausweis oder Reisepass** zur Wahl mitzubringen und die Wahlbenachrichtigung abzugeben.

   Gewählt wird mit **amtlichen Stimmzetteln**. Jede/r Wähler/in erhält bei Betreten des Wahlraums einen Stimmzettel ausgehändigt.

   Der Stimmzettel enthält jeweils unter fortlaufender Nummer den Namen des Bewerbers und ggf. des Ersatzbewerbers der zugelassenen Wahlvorschläge im Wahlkreis. Wahlvorschlägen von Parteien wird zudem der Name der Partei und, sofern sie eine Kurzbezeichnung verwendet, auch diese, beigefügt. Rechts von dem Namen des jeweiligen Wahlvorschlags ist ein Kreis für die Kennzeichnung des Stimmzettels aufgebracht.

   Jeder Wähler/Jede Wählerin hat eine Stimme. Er/Sie gibt seine/ihre Stimme in der Weise ab, dass er/sie auf dem Stimmzettel in einen der hinter den Wahlvorschlägen befindlichen Kreise ein Kreuz einsetzt oder durch eine andere Art der Kennzeichnung des Stimmzettels eindeutig zu erkennen gibt, für welchen Wahlvorschlag er/sie sich entscheiden will.

   Der Stimmzettel muss vom Wähler/von der Wählerin in einer Wahlkabine des Wahlraums gekennzeichnet und in der Weise gefaltet werden, dass seine/ihre Stimmabgabe nicht erkennbar ist. In der Wahlkabine darf nicht fotografiert oder gefilmt werden.

4. Wähler und Wählerinnen, die einen **Wahlschein** haben, können an der Wahl im Wahlkreis, in dem der Wahlschein ausgestellt ist,

   a) durch Stimmabgabe in einem beliebigen Wahlbezirk dieses Wahlkreises
   oder
   b) durch Briefwahl

   teilnehmen.

   Wer durch Briefwahl wählen will, muss sich vom Bürgermeisteramt einen amtlichen Stimmzettel, einen amtlichen Stimmzettelumschlag sowie einen amtlichen Wahlbriefumschlag beschaffen und seinen Wahlbrief mit dem Stimmzettel (im verschlossenen blauen Stimmzettelumschlag) und dem unterschriebenen Wahlschein so rechtzeitig der auf dem Wahlbriefumschlag angegebenen Stelle übersenden, dass er dort spätestens am Wahltag bis 18:00 Uhr eingeht. Der Wahlbrief kann auch bei der angegebenen Stelle abgegeben werden.

5. Es wird besonders darauf hingewiesen, dass die Stimmabgabe ungültig ist, wenn der Stimmzettel eine Änderung, einen Vorbehalt oder einen beleidigenden oder auf die Person des Wählers/der Wählerin hinweisenden Zusatz enthält.

   Bei Briefwahl gilt dies außerdem, wenn sich im Stimmzettelumschlag eine derartige Äußerung befindet sowie bei jeder sonstigen Kennzeichnung des Stimmzettelumschlags.

6. Jede/jeder **Wahlberechtigte** kann sein/ihr Wahlrecht **nur einmal** und **nur persönlich** ausüben. Eine Ausübung des Wahlrechts durch einen Vertreter anstelle **des Wahlberechtigten** ist unzulässig (§ 8 Abs. 3 des Landtagswahlgesetzes).

   Ein/e Wahlberechtigte/r, der/die des Lesens unkundig oder wegen einer Behinderung an der Abgabe seiner/ihrer Stimme gehindert ist, kann sich hierzu der Hilfe einer anderen Person bedienen. Die Hilfeleistung ist auf

technische Hilfe bei der Kundgabe einer vom Wahlberechtigten/von der Wahlberechtigten selbst getroffenen und geäußerten Wahlentscheidung beschränkt. Unzulässig ist eine Hilfeleistung, die unter missbräuchlicher Einflussnahme erfolgt, die selbstbestimmte Willensbildung oder Entscheidung des/der Wahlberechtigten ersetzt oder verändert oder wenn ein Interessenkonflikt der Hilfsperson besteht (§ 8 Abs. 4 Landtagswahlgesetz). Außerdem ist die Hilfsperson zur Geheimhaltung der Kenntnisse verpflichtet, die sie durch die Hilfeleistung erlangt hat.

Wer unbefugt wählt oder sonst ein unrichtiges Ergebnis einer Wahl herbeiführt oder das Ergebnis verfälscht, wird mit Freiheitsstrafe bis zu fünf Jahren oder mit einer Geldstrafe bestraft. Unbefugt wählt auch, wer im Rahmen zulässiger Assistenz entgegen der Wahlentscheidung des/der Wahlberechtigten oder ohne eine geäußerte Wahlentscheidung des/der Wahlberechtigten eine Stimme abgibt. Der Versuch ist strafbar (§ 107a Abs. 1 und 3 des Strafgesetzbuchs).

7. Die **Wahlhandlung** sowie die im Anschluss an die Wahlhandlung erfolgende **Ermittlung und Feststellung des Wahlergebnisses** im Wahlbezirk sind **öffentlich.** Jedermann hat Zutritt, soweit das ohne Beeinträchtigung des Wahlgeschäfts möglich ist.

Ort, Datum	**Bürgermeisteramt Ortenberg**
Ortenberg, 05.02.2021	Markus Vollmer, Bürgermeister
	Unterschrift, Amtsbezeichnung

Mitteilung für unsere Steuerzahler

Grundsteuer und Gewerbesteuer, Fälligkeit am 15. Februar 2021
Am **15. Februar 2021** wird die 1. Rate der Grundsteuer und der Gewerbesteuer für das Jahr 2021 zur Zahlung fällig.
Hundesteuer, Fälligkeit am 15. Februar 2021
Am **15. Februar 2021** wird die Hundesteuer für das Jahr 2021 zur Zahlung fällig.
Bei Kunden, die der Gemeindekasse eine Abbuchungsermächtigung erteilt haben, wird der fällige Betrag abgebucht.
Die Barzahler bitten wir, den fälligen Betrag unter Angabe des Buchungszeichens fristgerecht zu überweisen.
Wir weisen darauf hin, dass für verspätete eingehende Zahlungen die gesetzlich vorgeschriebenen Säumniszuschläge und Mahngebühren erhoben werden müssen.

SENIOREN-HILFE "CORONA"
Ortenberg

Liebe Seniorinnen und Senioren,
nach wie vor bietet die Seniorenhilfe mit jungen Mitbürgern, die ehrenamtlich Hilfsdienste leisten, an. Wenn Sie eine Einkaufs-Hilfe o.ä. brauchen - dann melden Sie sich bei der Gemeindeverwaltung Ortenberg oder bei Julia Klumpp. Finanziert wird dieser Service von der Gertrud-von-Ortenberg-Bürgerstiftung.
Die Gemeindeverwaltung vermittelt unkompliziert und schnellstmöglich eine Hilfsperson, wenn Sie Hilfe brauchen und kümmert sich um eine entsprechende Unterstützung!

Melden Sie sich bei julia.klumpp@ortenberg.de oder rufen Sie an unter
Tel. 0781/ 970595-34.

Gehölzschnitt ab dem 1. März

Welche Arbeiten sind zulässig?
In der Vegetationszeit vom 1. März bis 30. September ist es verboten, Gehölze zu schneiden oder Bäume zu fällen. Dies regelt § 39 Abs. 5 Satz 1 Nr. 2 des Bundesnaturschutzgesetzes (BNatSchG), das am 1. März 2010 in Kraft getreten ist.
Ganzjährig zulässig sind schonende Form- und Pflegeschnitte zur Beseitigung des Zuwachses der Pflanzen oder zur Gesunderhaltung von Bäumen. Dabei müssen die Bestimmungen des Artenschutzes aber dringend eingehalten werden. Bäume mit Nestern bzw. brütenden Vögeln dürfen während der Vegetationszeit daher nicht beseitigt werden.
Verboten ist es, Bäume, Hecken, lebende Zäune, Gebüsche und andere Gehölze in der Zeit vom 1. März bis 30. September abzuschneiden oder auf Stock zu setzen.
Auch Handlungen, die zu einer Zerstörung oder nachhaltigen Beeinträchtigung gesetzlich geschützter Biotope führen können, sind ganzjährig verboten.
Das Verbot gilt nicht für Bäume im Wald, auf Kurzumtriebsplantagen oder auf gartenbauwirtschaftlichen Flächen. Zur Frage inwieweit nicht gewerbsmäßig genutzte Gärten hierunter fallen, gab es unterschiedliche Auffassungen. Nach Ansicht des Ministeriums für Umwelt, Naturschutz und Verkehr fallen jedoch auch private Zier- und Nutzgärten hierunter!
Das Verbot gilt daher nicht für alle gewerblich und privat genutzten Gartenanlagen!
Schließlich sind nach dem 2. Halbsatz des § 39 Abs. 5 Satz 1 Nr. 2 BNatschG schonende Form- und Pflegeschnitte zur Beseitigung des Zuwachses der Pflanzen oder zur Gesunderhaltung von Bäumen zulässig.
Das Verbot gilt weiterhin nicht für:

1. behördlich angeordnete Maßnahmen (z. B. nach Polizeirecht),
2. Maßnahmen, die im öffentlichen Interesse nicht auf andere Weise oder zu anderer Zeit durchgeführt werden können, wenn sie
   a) behördlich durchgeführt werden,
   b) behördlich zugelassen sind oder
   c) der Gewährleistung der Verkehrssicherheit dienen,
3. nach § 15 zulässige Eingriffe in Natur und Landschaft,
4. zulässige Bauvorhaben (z. B. Vorliegen einer Baugenehmigung), wenn nur geringfügiger Gehölzaufwuchs zur Verwirklichung der Baumaßnahme beseitigt werden muss.

Mitteilungen Landratsamt Ortenaukreis

Bäume und Sträucher jetzt prüfen
Amt für Umweltschutz weist auf Fällverbot hin
Das Amt für Umweltschutz im Landratsamt Ortenaukreis weist darauf hin, dass Hecken und Bäume vom 1. März bis zum 30. September nicht entfernt oder abgeschnitten werden dürfen. Ziel dieser bundesweit geltenden Regelung ist es, Lebensstätten unterschiedlichster Tierarten, insbesondere in der Brut- und Aufzuchtzeit verschiedener Vogelarten, zu schützen. Deshalb empfiehlt das Landratsamt notwendige Pflegemaßnahmen bis spätestens Ende Februar durchzuführen. Ausgenommen vom Fällverbot sind Bäume auf Grundstücken, die gärtnerisch genutzt und gepflegt werden. Dazu zählen Haus- und Ziergärten, öffentliche und private Grünanlagen, Sportanlagen und Friedhöfe. Hier ist es das ganze Jahr erlaubt, Bäume zu entfernen, sofern sie keine Vogelnester, Spechthöhlen, Fledermaushöhlen oder Ähnliches beherbergen.
Bäume, die als Naturdenkmal geschützt sind, dürfen das ganze Jahr nicht beseitigt werden. Und auch für gesetzlich geschützte Biotope gelten besondere Vorschriften. Handlungen, die Biotope zerstören oder nachhaltig beeinträchtigen können, sind ebenfalls ganzjährig verboten.
Für Fragen zum Fällverbot steht das Amt für Umweltschutz unter Telefon 0781 805 1222 zur Verfügung.

Werden Sie Veranstalter von „Donnerstags in der Ortenau – Genuss mit allen Sinnen 2021“
Der „Donnerstag in der Ortenau“ ist ein beliebter Event-Tag im Kreisgebiet, der Kultur mit Kulinarik verbindet. Kennen Sie besondere Ecken und Plätze oder außergewöhnliche Persönlichkeiten im Ortenaukreis, die den meisten vielleicht noch unbekannt sind oder haben Sie selbst Freude daran, Ihr Wissen zu teilen und Veranstaltungen zu organisieren? Was versteckt sich in Ihrem Hinterhof und was begeistert Sie in Ihrem Beruf oder in Ihrer Freizeit? Egal ob Privatperson, Vereinsgruppen oder Kommunen – alle Veranstaltungen rund um Kulinarik und Kultur sind willkommen, Teil der DORT-Veranstaltungsreihe von Anfang Mai bis Ende Dezember 2021 zu werden.
Bitte beachten Sie die allgemeinen Corona-Bestimmungen. Kriterien für eine Aufnahme sind u. a., ob die Veranstaltung im Freien ausgetragen werden kann, eine ausreichende Frischluftzufuhr gewährleistet ist, der Mindestabstand eingehalten werden kann oder auch ob eine Online-Ausführung der Veranstaltung möglich sein wird.
Interesse geweckt? Dann melden Sie sich bis zum 12.02.2021 bei der Tourismusabteilung des Landratsamtes Ortenaukreis unter tourismus@ortenaukreis.de oder unter Telefon 0781 8051737. Weitere Informationen und das Anmeldeformular erhalten Sie auch unter https://www.ortenau-tourismus.de/unsere-region/Aktuelles.

Baumfällung am Technischen Gymnasium
Das Landratsamt Ortenaukreis teilt mit, dass in Kürze eine Winterlinde auf dem Parkplatz des Technischen Gymnasiums gefällt wird. Der Baum ist von einem Lackporling-Pilz befallen, der eine Fäulnis des Holzes verursacht. Wie ein eingehendes Gutachten ergeben hat, ist der Baum mit baumpflegerischen Maßnahmen nicht mehr zu erhalten und die Verkehrssicherheit ist nicht mehr gegeben. Die Fällung wird voraussichtlich in der Woche vom 8. bis 12. Februar durchgeführt. Der Parkplatz bleibt an diesem Tag geschlossen.

Ortenauer Gastronomiekampagne „Lust auf...“
Mit der Kampagne „Lust auf...“ präsentiert die Tourismusabteilung des Landratsamts den Ortenauerinnen und Ortenauer eine Fülle an abwechslungsreichen Abhol- und Lieferangeboten heimischer Gastronomen. Dabei bieten Gaststätten aus der Region im Rhythmus von zwei Wochen Gerichte zu verschiedenen Themen an. Noch bis zum 7. Februar dürfen sich alle freuen, die „Lust auf... was Wildes“ haben; ab dem 8. Februar geht es unter der Devise „Lust auf... gut Badisch?“ weiter. Das gesamte Angebot an Badischen Gerichten sowie alle Infos zu den Betrieben und zur Kampagne werden auf der Tourismuswebsite www.ortenau-tourismus.de/zusammenhalten/lust-auf veröffentlicht. Gastronomen, die sich beteiligen möchten, können sich unter tourismus@ortenaukreis.de melden.

Kuckuck 21 – Schwarzwald Genuss Award geht in die nächste Runde
Jetzt weiter abstimmen für fünf Ortenauer Betriebe und Einrichtungen aus Biberach, Gengenbach, Mühlenbach, Nordrach und dem Renchtal
Um die Hotels, Gastronomen und andere Genusshelden im Schwarzwald für ihre Innovationskraft und ihr Engagement zu würdigen, verleiht die Schwarzwald Tourismus GmbH (STG) seit 2019 den Schwarzwald Genuss-Award „Kuckuck“ in sechs Kategorien. Zudem vergibt die namhafte Jury einen Ehrenpreis an einen besonders herausragenden Betrieb. Nachdem die erste Abstimmungsphase nun beendet ist und jeweils drei Nominierte pro Kategorie ausgewählt wurden, können Schwarzwaldfans aus nah und fern vom 1. Februar bis 31. März 2021 ihre Stimme für ihren Favoriten abgeben. Unter den Nominierten sind auch fünf Ortenauer Betriebe, die es in die Finalrunde geschafft haben.
„Ich freue mich und bin stolz, dass die Ortenau auch in dieser Ausgabe des Kuckuck-Awards so gut vertreten ist“, so Landrat Frank Scherer. „Gerade in diesen Zeiten ist es wichtig, die außergewöhnlichen Leistungen, die Kreativität und Flexibilität unserer Gastronomiebetriebe hervorzuheben und zu würdigen. Wir brauchen diese Unternehmen auch in Zukunft, denn sie sind nicht nur ein fester Bestandteil unseres Tourismus- und Freizeitangebots, unserer Tradition und regionalen Kultur, sondern auch Wirtschaftsmotor und wichtiger Arbeitgeber in der Region“, betont der Landrat.
Auch Sandra Bequier, die Tourismusbeauftragte des

Ihr Ansprechpartner für private Anzeigen:
ANB-Reiff Verlag, Marlener Straße 9, 77656 Offenburg
Telefon: 07 81 / 5 04-14 55, Telefax: 07 81 / 5 04-14 69
E-Mail: anb.anzeigen@reiff.de/www.anb-reiff.de
Anzeigenschluss: Dienstag, 16.00 Uhr

Für gewerbliche Anzeigen und Beilagen:
Frau Silke Wickert
Telefon: 07 81 / 5 04-14 52
Telefax: 07 81 / 5 04-14 69
E-Mail: silke.wickert@reiff.de

Zustellprobleme: Tel. 0781/504-5566, anb.zustellung@reiff.de

Aboservice: Tel. 0781/504-5566, anb.leserservice@reiff.de

Ortenaukreises freut sich, dass sich unter den zahlreichen renommierten Gastronomen und Hoteliers fünf Ortenauer Finalisten befinden. „Ab heute kann weiter für die Ortenau abgestimmt werden, machen Sie mit, jede Stimme zählt!“, ruft die Tourismusbeauftragte auf. Alle Teilnehmer werden auf der Webseite www.kuckuck-award.de ausführlich vorgestellt. Dort kann auch direkt abgestimmt werden.
Neben den Auszeichnungen in den sechs Kategorien „Restaurant des Jahres“, „Nest des Jahres“, „Ausflugslokal des Jahres“, „Café des Jahres“, „Hof des Jahres“ und „Genusserlebnis des Jahres“ vergibt die Jury, zu der auch Guido Wolf, der für Tourismus zuständige Minister des Landes Baden-Württemberg, und Landrat Frank Scherer in seiner Funktion als Vorsitzender des Aufsichtsrates der STG zählen, zudem noch einen Ehrenpreis für die kulinarisch-gastronomische Lebensleistung.
Die nominierten Finalisten aus der Ortenau
Kategorie „Hof des Jahres“: Jungbauernhof in Mühlenbach
Kategorie „Café des Jahres“: Café „s‘ Blaue Hus“ in Nordrach
Kategorie „Restaurant des Jahres“: Hotel Restaurant Badischer Hof in Biberach
Kategorie „Nest des Jahres“: Weinhotel Pfeffer & Salz in Gengenbach
Kategorie „Genusserlebnis des Jahres“: Renchtäler Genusstouren der Renchtal Tourismus GmbH

Agentur für Arbeit

Die Agentur für Arbeit Offenburg informiert
Telefonhotline „Spurwechsel“ 0781-9393-668 für Schülerinnen und Schüler der Klassen 9 und 10 des Gymnasiums und deren Eltern
Verschiedene Gründe können dazu führen, dass die Schule keinen Spaß mehr macht, es schwerfällt, den Unterrichtsstoff zu bewältigen oder sich zum Lernen zu motivieren. Oft gehen aufreibende Monate voraus, die nicht selten von Spannungen zwischen Jugendlichen und Eltern überschattet sind.
Die Studien- und Berufsberater zeigen Wege aus dieser Situation auf. Ohne Termin sind die Berater und Beraterinnen am 18. und 25. Februar zwischen 16 und 18 Uhr direkt über die Telefonhotline „Spurwechsel“ 0781/9393-668 erreichbar. Auch eine Videoberatung ist nach Anmeldung bis zum Vortag möglich.
Außerhalb dieser Zeiten werden Termine telefonisch 0781/9393-668 oder per E-Mail an Offenburg.Berufsberatung@arbeitsagentur.de unter Angabe einer Telefonnummer und der besuchten Schule des Jugendlichen vereinbart.

Infobest Kehl/Straßburg

Internationaler Rentensprechtag
der INFOBEST Kehl/Strasbourg
Die INFOBEST Kehl/Strasbourg organisiert am **Donnerstag, den 18. Februar 2021 einen internationalen Rentensprechtag** mit der Deutschen Rentenversicherung Rheinland-Pfalz und der französischen Carsat Alsace-Moselle.
Aufgrund der aktuellen Situation im Zusammenhang mit der Corona-Pandemie finden die Beratungsgespräche für Versicherte, die Fragen zum Thema Rente haben, ausschließlich am Telefon mit einem Experten der Deutschen Rentenversicherung oder der Carsat statt.
Terminvereinbarungen per Telefon oder per E-Mail bei der INFOBEST Kehl/Strasbourg sind unbedingt erforderlich (Anmeldeschluss: 11.02.2021).
Die Berater werden zur vereinbarten Uhrzeit telefonisch mit den Versicherten Kontakt aufnehmen. Die Beratung ist kostenlos und erfolgt in individuellen Gesprächen von ca. 30 Minuten. Aus organisatorischen und technischen Gründen kann keine Übersetzungshilfe angeboten werden.

INFOBEST Kehl/ Strasbourg
Rehfusplatz 11
77694 Kehl
Tél F : 03 88 76 68 98
Tel D : 07851 94 79 0
E-mail: kehl-strasbourg@infobest.eu

Polizeipräsidium Offenburg

5 Themen * 5 Tage * 5 Wochen
Das Polizeipräsidium Offenburg, Referat Prävention startet ab Montag, 1. Februar bis 5. März, in die Beratungswochen für interessierte Bürger.
Es wird 5 Wochen lang eine Telefonsprechstunde zu 5 aktuellen Themen angeboten.
Regelmäßig an den nachstehend genannten Wochentagen, in der Zeit von 13 – 16 Uhr, stehen Ihnen fachkundige Polizeibeamte und -beamtinnen beratend am Telefon zur Verfügung.

Montag
„Straftaten im Zusammenhang mit älteren Menschen – Telefonbetrug / Gewinnversprechen u.Ä.“
Frau Hoffmann, Tel.: 07222 / 761 – 400

Dienstag
„Einbruchschutz – Nachrüstung von Fenster und Türen / Bauplanung / Förderungsmöglichkeiten“
Herr Kaufmann, Tel.: 0781 / 21-4515

Mittwoch
„Gewalt – häusliche Gewalt / sexualisierte Gewalt / Stalking“
Herr Meißner, Tel.: 0781 / 21- 4531

Donnerstag
„Drogen – Früherkennung / strafrechtliche Konsequenzen / führerscheinrechtliche Konsequenzen“
Frau Mild, Tel.: 0781 / 21-4512

Freitag
„Medien – Mediensicherheit – Cybermobbing“
Frau Schmidt, Tel. 07222 / 761 - 402

Deutsche Rentenversicherung

Am 1. Januar 2021 trat das Grundrentengesetz in Kraft. »Wir arbeiten derzeit auf Hochtouren und testen die Programmabläufe«, erklärt Gabriele Frenzer-Wolf, Geschäftsführerin der Deutschen Rentenversicherung (DRV) Baden-Württemberg. Die ersten Bescheide zum neuen Grundrentenzuschlag können voraussichtlich ab Mitte 2021 versandt werden, so Frenzer-Wolf. Genau diese Zeitlücke nutzen aber derzeit dreiste Trickbetrüger aus: Die DRV warnt deshalb vor täuschend echt wirkenden Briefen, die angeblich von der Rentenversicherung stammen und als »Fragebögen zur Grundrente« auch in Baden-Württemberg versandt wurden. Darin werden die Empfänger aufgefordert, ihre persönlichen Daten oder sogar die Bankverbindung preiszugeben, um den Grundrentenzuschlag zu erhalten.

»Die Grundrente ist keine eigenständige Rente«, betont die Geschäftsführerin der DRV Baden-Württemberg: »Sie wird als Zuschlag zur gesetzlichen Rente automatisch berechnet und ausgezahlt.« Es lägen bei der DRV auch alle notwendigen Informationen seitens der Rentnerinnen und Rentner vor, um einen Anspruch auf den Zuschlag zu prüfen. Ein Antrag für die Grundrente sei deshalb gar nicht notwendig, bekräftigt Frenzer-Wolf. Sie ist als Geschäftsführerin bei der DRV Baden-Württemberg für die Gesetzesumsetzung zuständig. Auf keinen Fall sollten persönliche Informationen wie Kontodaten preisgegeben werden. Rentnerinnen und Rentner, die die Briefe der Trickbetrüger erhalten haben, sollen diese Schreiben bitte nicht beachten und nicht beantworten.

Den vorliegenden Text und weitere Informationen können Sie auf unserer Internetseite unter http://www.deutsche-rentenversicherung-bw.de abrufen.

Kindergarten, Schule und Weiterbildung

Schiller-Gymnasium

Digitaler Tag der offenen Tür am Schiller-Gymnasium

Liebe Eltern der Viertklässler*innen,

aufgrund der Pandemielage können wir in diesem Jahr keinen Tag der offenen Tür in Präsenzform veranstalten. Aber wir bieten Ihnen an, unsere Schule auf digitale Weise kennenzulernen, und zwar auf zwei Wegen:

1. Am bisher vorgesehenen Tag, dem 20.02.2021, können Sie von 10:00 bis 12:00 Uhr Vertreter*innen der Schulleitung und Lehrer*innen verschiedener Fachbereiche zu einem Video-Gespräch treffen und sich über das Angebot unserer Schule informieren. Sie bekommen über unsere Homepage (www.schiller-offenburg.de) gegen 09:45 an diesem Tag einen Link, über den Sie in unser virtuelles Beratungszentrum gelangen. Dort können Sie zu der Gruppe Ihrer Wahl gehen und an Gesprächen teilnehmen. Um zu vermeiden, dass die Gruppen zu groß werden, wäre es gut, wenn Sie sich nicht alle gleich um 10:00 Uhr einwählen würden.
2. Ab sofort finden Sie viele Informationen zu den neuen fünften Klassen auf unserer Homepage. Bald können wir dort auch einen digitalen Rundgang durch unsere Schule anbieten. Bitte haben Sie Verständnis dafür, dass wir wegen der Pandemie in diesem Jahr keine Präsenz-Schulführungen durchführen können.

Zur Frage, wie die Anmeldung für die fünfte Klasse abläuft, werden wir Sie umgehend informieren, sobald wir die entsprechenden Mitteilungen aus dem Kultusministerium bekommen haben. Eine Online-Voranmeldung ist aber ab sofort über unsere Homepage möglich.

Herzliche Grüße
Manfred Keller
Schulleiter

Klosterschulen U.LB. Frau Offenburg Katholisches Mädchengymnasium/ Katholische Mädchenrealschule

Die Klosterschulen Offenburg garantieren mit Realschule, Aufbaugymnasium (in 9 Jahren zum Abitur) und G8 Schülerinnen im Anschluss an die Grundschule Lernen im eigenen Tempo und in homogenen Lerngruppen. Das christliche Profil und die Atmosphäre einer Mädchenschule prägen unsere Schule. Wir sind eine staatlich anerkannte freie Schule in Trägerschaft der Schulstiftung der Erzdiözese Freiburg.

Einen ersten Eindruck vermittelt die Homepage der Schule www.klosterschulen-offenburg.de. In welcher Form der Informationsabend für Eltern und der Tag der offenen Tür stattfinden werden, können Sie der Homepage entnehmen.

Anmeldetermine für das Mädchengymnasium und die Mädchenrealschule:

Montag, 01. März; Dienstag, 02. März, jeweils von 14:00 Uhr – 17:30 Uhr

oder nach Vereinbarung ab dem 08. Februar 2021.

Wenn Sie Fragen haben oder einen Beratungstermin vereinbaren wollen, erteilen die Sekretariate gerne Auskunft:

Tel. Gymnasium: 0781/91 91 66 000; Mail Gymnasium: sekretariat@klosterschulen-offenburg.de

Tel. Realschule: 0781/91 91 66 123; Mail Realschule: sekretariat.rs@klosterschulen-offenburg.de

Haus- und Landwirtschaftliche Schulen Offenburg

Informationsabend an den Haus- und Landwirtschaftlichen Schulen Offenburg

Zähringerstraße 41 (Kreisschulzentrum), Dienstag, 02.02.21 ab 18:30 Uhr virtuell

Nachhaltig positiv steht es um die berufliche Zukunft von Schülerinnen und Schülern, wenn sie eine solide Ausbildung haben. An den Haus- und Landwirtschaftlichen Schulen Offenburg werden vielfältige Bildungswege geboten. An diesem digitalen Informationsabend gibt es hierzu Information, Videokonferenz und Beratung per Chat in kompakter Form.

SchülerINNEN mit Hauptschulabschluss können sich weiterqualifizieren und die Fachschulreife (Mittlere Reife) erwerben an den **zweijährigen Berufsfachschulen** mit Profil „Gesundheit und Pflege“ oder „Ernährung und Hauswirtschaft“. Hier wird die Allgemeinbildung vertieft und erfolgt zusätzlich eine grundlegende berufsvorbereitende Ausbildung für alle Berufe im Bereich Gesundheit und Pflege, Hauswirtschaft und Sozialpädagogik.

Für Besitzer eines Mittleren Bildungsabschlusses (Realschüler, Gymnasiasten, 2jähr. Berufsfachschüler) bieten wir verschiedene Wege der Höherqualifizierung bis hin zum Abitur:

- Am einjährigen **Berufskolleg für Ernährung und Erziehung** (BKEE) werden fachtheoretische und praktische Grundkenntnisse zur Haushaltsführung und Vorbereitung auf pflegerische und sozialpädagogische Berufe mit einer Vertiefung der Allgemeinbildung vermittelt. Das BKEE ist u.a. die Voraussetzung für die Ausbildung zum/zur Hauswirtschaftlichen Betriebsleiter/in.
- Mit dem einjährigen **Berufskolleg für Gesundheit und Pflege I** (BKP I) wird der Akzent stärker auf Naturwissenschaften und auf spätere Gesundheitsberufe gelegt und bietet einen soliden Einstieg in die Gesundheits- und Pflegeberufe. Für eine anschließende duale Ausbildung zur

ArzthelferIn oder Krankheits- und GesundheitspflegerIn ist dies die ideale Vorbereitung.

- Darauf aufbauend führt das **Berufskolleg für Gesundheit und Pflege II** (BKP II) in einem Jahr zur **Fachhochschulreife.** Neben der Studienberechtigung wird eine anspruchsvolle Qualifikation in Ernährungsfragen, Hygiene und moderner Pflege geboten.
- Das **Berufskolleg für Biotechnologische Assistenten** (BKBT) bietet eine abgeschlossene Berufsausbildung und gleichzeitig den Erwerb der **Fachhochschulreife.** Biotechnologische Assistenten arbeiten in den Laboren von Forschungsinstituten und in der biotechnischen oder pharmazeutischen Industrie. Oft ist diese Ausbildung aber auch Grundstein eines späteren Studiums.
- In drei Jahren erwerben die Absolventen mit mittleren Bildungsabschlüssen die **allgemeine Hochschulreife (Abitur)** an einem unserer beiden beruflichen Gymnasien, in denen neben den Profilen die Fremdsprachen (Englisch, Französisch, Spanisch, Italienisch) sowie Musik und Bildende Kunst geboten ist:
- Das **Biotechnologische Gymnasium (**BTG) bietet eine topmoderne naturwissenschaftliche Bildung mit hervorragenden Studienaussichten für z. B. Biotechnologie, Medizin, Mikrobiologie
- oder Nanotechnologie.
- Das **Ernährungswissenschaftliche Gymnasium** (EG) vereint naturwissenschaftlich-technische mit sozial- und wirtschaftswissenschaftlichen Disziplinen. Die Schwerpunkte sind Chemie, Ernährungslehre und Biologie. Für ein Medizin- oder Psychologiestudium ist das EG eine ausgezeichnete Vorbereitung.
- Wer also Pläne für eine schulische und berufliche Zukunft schmieden will, sollte am
- **Dienstag, 02. Februar 2021, 18:30 Uhr**
- die Homepage www.hls-og.de der Haus- und Landwirtschaftlichen Schulen Offenburg besuchen.

Hochschule Offenburg

Online-Information für Abschlussklassen
Aufgrund von weiter geschlossenen Schulen bietet die Hochschule Offenburg unter dem Motto „Orientierung goes Zoom“ vom 9. bis 12. Februar insgesamt vier Info-Veranstaltungen für Abschlussklassen an.
Los geht es jeweils um 20 Uhr mit einer etwa 20-minütigen Vorstellung der Hochschule Offenburg durch Nicole Diebold vom Schulmarketing. Es folgen jeweils zwei ebenfalls etwa 20-minütige Break out-Sessions in denen Assistent*innen, Studienbotschafter*innen und Studiendekan*innen verschiedene Studienangebote der Hochschule Offenburg präsentieren. Die Themen der Break out-Räume sind an die jeweiligen Schulformen angepasst.
So geht es am Dienstag, 9. Februar, für die Abiturientinnen und Abiturienten der Biotechnologischen Gymnasien in der Region um das Einstiegssemester startING sowie um die Bachelor-Studiengänge Biotechnologie aus dem Cluster Life Sciences und Umwelttechnologie Energieverfahrenstechnik und Umwelttechnologie Umweltverfahrenstechnik aus dem Cluster Energie und Umwelt.
Am Mittwoch, 10. Februar, sind die Abschlussklassen der allgemeinbildenden Gymnasien aus der Region an der Reihe. Bei ihnen stehen das Einstiegssemester startING, die Angebote Studium+Ausbildung und Studium+Lehramt sowie die Bachelor-Studiengänge Biomechanik und Medizintechnik aus dem Cluster Life Sciences, Biotechnologie, Umwelttechnologie Energieverfahrenstechnik und Umwelttechnologie Umweltverfahrenstechnik aus dem Cluster Energie und Umwelt, Angewandte künstliche Intelligenz aus dem Cluster Informatik, Betriebswirtschaft und Wirtschaftsingenieurwesen aus dem Cluster Wirtschaft sowie Medien/ Informationstechnologie aus dem Cluster Medien auf dem Programm.
Am Donnerstag, 11. Februar, geht es für die Abiturientinnen und Abiturienten der Technischen Gymnasien (TG) sowie Schülerinnen und Schüler des Berufskolleg II der Region um das Einstiegssemester startING, die Angebote Studium+Ausbildung und Studium+Lehramt sowie die Bachelor-Studiengänge Biomechanik und Medizintechnik aus dem Cluster Life Sciences, Biotechnologie, Umwelttechnologie Energieverfahrenstechnik und Umwelttechnologie Umweltverfahrenstechnik aus dem Cluster Energie und Umwelt, Angewandte Künstliche Intelligenz und Angewandte Informatik aus dem Cluster Informatik, Maschinenbau, Mechatronik/autonome Systeme und Elektrotechnik/Informationstechnik aus dem Cluster Technik sowie Betriebswirtschaft und Wirtschaftsingenieurwesen aus dem Cluster Wirtschaft.
Am Freitag, 12. Februar, stehen für die Abschlussklassen der Kaufmännischen Schulen und Schülerinnen und Schüler des Berufskolleg II der Region das Einstiegssemester startING, das Angebot Studium+Ausbildung sowie die Bachelor-Studiengänge Angewandte Informatik und Unternehmens- und IT-Sicherheit aus dem Cluster Informatik, Betriebswirtschaft und Wirtschaftsinformatik aus dem Cluster Wirtschaft sowie Medien und Informationswesen aus dem Cluster Medien aus dem Programm.
Die Veranstaltungen enden jeweils gegen 21.15 Uhr. Anmeldungen sind über die Seite www.hs-offenburg.de/nc/aktuell/veranstaltungen/ unter der jeweiligen Veranstaltung möglich.

Berufliche Schulen Achern

Einladung zum digitalen Tag der offenen Tür der Beruflichen Schulen Achern
Die Beruflichen Schulen Achern laden alle Interessierten zu einem digitalen Tag der offenen Tür am Samstag, 06.02.2021 von 09:00 – 12:00 Uhr ein.
Es werden u. a. folgende Schularten vorgestellt: Zweijähriges Berufskolleg für Pharmazeutisch-Technische-Assistentinnen und Assistenten (PTA) sowie das Sozial- und Gesundheitswissenschaftliche Gymnasium Profil Gesundheit (SGGG). Sie haben die Möglichkeit, über Foren Fragen direkt an diesem Tag zu stellen. Weitere Informationen finden Sie auf unserer Homepage: www.bs-achern.de. Wir freuen uns auf Ihren Besuch.

Berufliche Schulen, Jahnstr. 4, 77855 Achern
Telefon: 07841 2024-0, Telefax: 07841 2024-4220
E-Mail: info@bs-achern.de, Internet: www.bs-achern.de

GRUND BILDU NGSZE NTRUM Ortenau

Eine Initiative von
vhs Lahr • VHS Offenburg
Einfach lernen – besser leben
Trotz Corona - wir sind für Sie da!
Dienstag u. Donnerstag von 10 – 12 Uhr
per Telefon: **0781 9364-280** oder
per E-Mail: **bruni.deblitz@gbz-ortenau.de**

Kursangebote für Erwachsene
Kurs 1 Besser Lesen / Besser Schreiben im Beruf
Kurs 2 Besser Rechnen im Beruf
Grundbildungszentrum Ortenau (GBZ)
Hauptstraße 9 / Unionrampe
77652 Offenburg
www.gbz-ortenau.de

Vereine und Organisationen

Feuerwehr Ortenberg
www.ffw-ortenberg.de

Am kommenden Samstag, 06.02. wird durch die Jugendfeuerwehr die Verteilung der „gelben Säcke“ im gesamten Gemeindegebiet vorgenommen.
An jeden Haushalt wird dabei eine Rolle à 25 Säcke ausgehändigt. Wie schon im Vorjahr erhalten Gewerbebetriebe ebenfalls nur noch 1 Rolle Säcke.
Um Beachtung wird gebeten.
Die verzögerte Verteilung in dieser Saison ist pandemiebedingt – wir bitten um Verständnis!

Soziales Netzwerk Ortenberg e.V.
www.sono-ortenberg.de

Impfen gegen Covid19?
Einen Impftermin zu bekommen, ist gar nicht so einfach. Sie sind über 80 Jahre alt und **haben keine Angehörigen, die Ihnen helfen können**? Dann können Sie sich für die Terminvergabe und/oder einen betreuten Fahrdienst zum Impfzentrum bei SoNO melden (**nur unter der Tel.Nr. 0781/97 05 89 88, Renate Rieder)**. SoNO versucht, diese Serviceleistungen unter Einhaltung der vorgeschriebenen Hygiene-Maßnahmen für Sie durchzuführen, wenn Sie dies wünschen.
Wohngemeinschaft Storchennest
Pflege-und betreuungsbedürftige Interessierte zum Bezug eines Zimmers mit barrierefreien Bad melden sich bitte bei Renate Rieder (Koordinatorin), Telefon 0781 / 97058999 oder unter storchennest-koordination@sono-ortenberg.de

Projekt Nachbarschaftshilfe / ambulante Dienste
Bei Interesse an einer stundenweisen häuslichen Betreuung rufen Sie einfach unter 0781/97 05 89 88 an (Renate Rieder) oder schreiben Sie eine Email an: ambulante-dienste@sono-ortenberg.de.
Auch in Corona- Zeiten können unter Einhaltung der Hygiene- und Sicherheitsbedingungen zahlreiche Hilfen in der eigenen Häuslichkeit angeboten werden.

Grundschulbetreuung
Wenn Ihr Kind an der Grundschulbetreuung im Jahr 2020 teilgenommen hat, können Sie für ihre Lohnsteuer- bzw. Einkommensteuererklärung 2020 eine Bescheinigung erhalten. Schreiben Sie einfach eine formlose Mail, die Bescheinigung wird ihnen zeitnah zugeschickt.
Weiterhin kann nur eine Notfallbetreuung an der Grundschule angeboten werden. Die Betreuung durch SoNO-Mitarbeiterinnen wird nach Rücksprache mit der Grundschule immer wieder neu angepasst. Die Grundschule entscheidet über die Aufnahme in die Notfallbetreuung.

Weitere Kontaktmöglichkeiten und Informationen:
Homepage www.sono-ortenberg.de ;
Email- Adresse: info@sono-ortenberg.de ;
Tel. Nr. der Geschäftsstelle: 97 06 33 00 . Die Geschäftsstelle im Untergeschoss des Rathauses hat Di und Do jeweils von 10-13 Uhr geöffnet. Ihre Anliegen außerhalb der Öffnungszeiten können Sie auf den Anrufbeantworter sprechen, ihr mitgeteiltes Anliegen wird weitergeleitet bzw. schnellstmöglich bearbeitet.
Postalisch erreichen Sie uns unter SoNO e.V., Untere Matt 5, 77799 Ortenberg

Dingeli-Spättle-Zunft Ortenberg e.V.
www.narrenzunft-ortenberg.de

„Dingeli-Supp-Lieferservice“
So schwer es fällt, wird es in diesem Jahr keine gesellige Runde bei Dingeli-Supp und Schunkelmusik geben.
Ganz verzichten muss man auf die Suppe jedoch nicht. In Kooperation mit der Metzgerei Stigler bieten wir einen Lieferservice für **„e gute Portion Supp“** an. Wir laden alle Mitglieder und selbstverständlich auch die gesamte Bevölkerung ein, ihre Vorbestellungen **bis zum 08.02. unter 0781/34874 oder info@metzgerei-krone.de** aufzugeben. Zwischen 11 und 14 Uhr verkehren einzelne Hästräger im Suppentaxi durch den Ort und bringen die frische Dingeli-Supp an die hungrigen Mäuler. Selbstverständlich wird dabei auf die vorgeschriebenen Coronaregeln geachtet.

Beiträge zum Dingeli-Essen
Wer es sich nicht nehmen lassen will auch dieses Jahr in die Bütt zu steigen, ist herzlich dazu eingeladen, einen Videobeitrag des Vortrags an info@narrenzunft-ortenberg.de oder an eines der Ratsmitglieder direkt zu senden. Die bisher eingegangenen Einsendungen und alle weiteren Beiträge werden dann am Rosenmontag veröffentlicht.

Hermännle uff em Sofa
Statt der allzeit beliebten Wirtschaftsfasent, starten die beiden Zünfte den Versuch sich an einem **„Hermännle uff em Sofa“** zu beteiligen. Etliche Gruppierungen der letzten Jahre, aber selbstverständlich auch Einzelpersonen oder interessierte Neulinge sind eingeladen sich bei vogtvonmonte@gmail.com oder t.erdrich@gmail.com zu melden und einen Zugang zu reservieren. Am Donnerstag um 18 Uhr werden dann die Einladungslinks zu den bekannten Stationen Gasthaus Krone, Weingut Sieferle, Enoteca und Fantasy verschickt, in der man sich mit anderen Fasentverrückten treffen kann.
Sucht euch eine der Köstumierungen der letzten Jahre raus oder seid auf andere Weise kreativ und gönnt euch einen Hermännle, Gummibärchen oder etwas Herzhaftes aus der Krone, dazu Wein von Sieferles oder der Enoteca und lasst euch überraschen auf wen man alles so trifft. Also ein Hermännle Obend (fast) wie immer. Wir sind auf jeden Fall gespannt.

Schmückt eure Fenster, Häuser und Gärten ....
Auch in diesem Jahr wollen wir selbstverständlich im Dorf dafür sorgen, dass die fünfte Jahreszeit sich auch nicht von einer Pandemie einfach absagen lässt.
Also schmückt eure Fenster, Häuser, Bäume und Gärten mit Spättlefahnen, Luftballons, Girlanden, Luftschlangen oder anderen Utensilien und gestaltet das Ortsbild etwas bunter. Das Narrenblatt verlost außerdem für alle kreativen Einsendungen an redaktion@narrenblatt-Ortenberg.de Geldpräsente und Fasentorden.
Wer noch Spättlefahnen benötigt, so sind noch welche im Vereinsheim vorhanden. Meldet euch einfach bei einem Mitglied des Rates.

... und präsentiert die Zunft mal auf andere Weise
Die rot-grünen Farben können nicht nur in euren Fenstern und Häusern bestaunt werden, auch ihr als Mitglieder dürft eure Häs, Rätschen und Masken gerne hervorholen und präsent sein. Lasst den Narr in euch raus und geht insbesondere in der Fasentwoche auch mal verkleidet vor die Tür. Sei es beim Einkaufen in den lokalen Geschäften, beim Spaziergang oder Gassi gehen mit dem Hund , zeigt, dass ihr euch nicht im Keller verkrochen habt, sondern ihr die

Fasent lebt. Kreative Ideen vom kleinsten Umzug zu zweit über Gizigrufen und Narrenmarsch singen, alles ist erlaubt. Achtet bitte nur darauf, dass ihr euch lediglich mit Personen des eigenen Haushaltes oder maximal einer weiteren Person trefft. Wer seine Späße auf Foto oder Video festhält, darf diese gerne an Selina Thomassin für den Zusammenschnitt aller Aktionen weiterleiten.

Fasentgemeinschaft
Freies Montenegro 1907/65 e.V.
Bachbrägel Montenegro

Ausstellung am Vogtskeller
1. Februar – 21. Februar 2021

Die Fasent in diesem Jahr ist nicht so wie immer. Auch der 56. Traditionelle Johrmärkt in Montenegro findet nicht statt. An seiner Stelle gibt's im Talkessel in Käfersberg eine wunderschöne Ausstellung. Man kann in die Faszination Johrmärkt eintauchen und uns Montenegriner auch Grußworte, Wünsche und Träume übermitteln. Bei Einbruch der Dunkelheit wird die Ausstellung illuminiert unter dem Motto "Monte macht Blau"

„Fasent für Kinder – AusZeit 2021"
Malwettbewerb für Kinder – Überraschungspaket für alle Teilnehmer

Malwettbewerb

„Fasent für Kinder – AusZeit 2021"

Narri Narro liebe Kinder,
dieses Jahr ist alles anders – das macht aber nichts!
Wir bringen Euch die Fasent und Monte nach Hause.
Wie? Ganz einfach!
Malt uns ein schönes, buntes, närrisches Bild mit Euren tollsten Erinnerungen oder Vorstellungen vom Johrmärkt, von Montenegriner oder Bachbrägel und schickt und das Bild per E-Mail: **vogtvonmonte@gmail.com**

Die ersten 50 närrischen Bilder bekommen eine montenegrinische Überraschungstüte! Außerdem werden die schönsten 3 Bilder nächstes Jahr an Monte ausgestellt.

Wichtig für Euch zu wissen:
- Teilnahmeberechtigt sind alle Künstler bis maximal 14 Jahre, die in Ortenberg wohnen
- Namen, Adresse und Alter dazu schreiben
- **Einsendeschluss ist der 07.02.2021**
- Kontaktlose Übergabe (Haustüre) am 13.02.2021

Wir freuen uns auf Eure tollen Bilder und Ihr wisst ja:
„Aber eins, aber eins, das bleibt bestehn,..."
Und darauf ein 3-faches MONTE – NEGRO!
Eure Montenegriner & Bachbrägel

Liebe Kinder, wir haben schon jede Menge toller Bilder erhalten, wer noch mitmachen will, ist herzlich eingeladen. Unsere BACHBRÄGEL kommen bei allen die mitmachen vorbei und bringen eine Überraschung mit.
Wenn Ihr unsere Bachbrägel in den nächsten Tagen im Dorf oder in einem Laden sieht, nicht erschrecken, sprecht sie einfach an.

Auch vom Narrenblatt e.V. wurde 2021 ein richtig tolles Narrenblatt erstellt. Die Narrenblattredaktion hat die Vorkommnisse in 2020 gesammelt und närrisch verarbeitet. Auch aus der Bevölkerung wurde der Redaktion manche lustige Begebenheit zugetragen.

Der neue Bachbrägel-Instagram-Account hat viel Interesse geweckt, immer mehr verfolgen dem Account. Wir würden uns freuen, wenn noch viele unseren Bachbrägel auf Instagram folgen würden.
Bleibt alle gesund und Ihr wisst ja: „Aber eins, aber eins, das bleibt bestehn,..."

montenegrinische Grüße
Vogt & Rath

Ortenberger Narrenblatt e.V.

Daheimfasent 2021 mit tollen Geldpreisen
Sendet uns eure närrischen Kunstwerke als Bild an: redaktion@narrenblatt-ortenberg.de und teilt uns den Namen des Künstlers mit. Alle Einsendungen werden, sofern nicht anders mittgeteilt, im Narrenblatt 2022 erscheinen!
Außerdem verlosen wir unter allen Einsendungen 10x 30,00€ und jeweils einen Fasendsorden 2021
*Einsendeschluss: Aschermittwoch 2021
Mir wisse genau, eich fällt was ein, ein Bild gmacht un ins Netz hinein! Des geht ganz schnell un tut nit weh, unter redaktion@narrenblatt-ortenberg.de

Bürger für Ortenberg/SPD

Der SPD-Ortsverein lädt alle Bürger und Bürgerinnen zu **Online-Veranstaltungen ein.** Seien auch Sie dabei – wir freuen uns auf intensive Diskussionen mit vielen Teilnehmenden!

Am kommenden Montag 8.2.2021 18:00 Uhr - 20:00 Uhr:
Katja Mast, MdB, Stellvertretende Vorsitzende der SPD-Bundestagsfraktion
Thema: Arbeit und Soziales
Online Vortrag mit anschließender Diskussion.
Unsere Art zu arbeiten verändert sich gewaltig. Arbeit ist mehr als nur Broterwerb. Sie sorgt für Anerkennung, erfüllt uns, gibt soziale Sicherheit und im Idealfall macht sie zufrieden. Das alles geht nur, wenn Arbeit und Privatleben in einer guten Balance stehen. Unser gemeinsames Ziel: Für alle die bestmöglichen Arbeitsbedingungen schaffen und eben diese Balance herzustellen. Wir erwarten eine spannende Diskussion.
Der SPD-Ortsverein lädt alle Bürger und Bürgerinnen zur Online-Diskussion über die aktuellen Entwicklungen im Bundestag ein.
Samstag, 13.2.2021, 14:00 Uhr - 15:00 Uhr:
Arbeiter trifft Arbeitsminister
Hubertus Heil, MdB, Minister für Arbeit und Soziales im Gespräch mit **Frank Meier,** SPD-Landtagskandidat WK52 (Kehl).
Im Anschluss an das Gespräch gibt es eine offene Diskussionsrunde. Es wird spannend!
Die Einwahldaten und Hinweise zur Teilnahme finden sie rechtzeitig unter https://www.ahlemeyer-stubbe-spd.de/online-veranstaltungen/

Wir freuen uns auf Ihre Teilnahme.

Andrea Ahlemeyer-Stubbe
SPD-Landtagskandidatin für den Wahlkreis Offenburg(WK51)
und SPD Ortsverein Ortenberg
Victor Witschel

Schwarzwaldverein Zell-Weierbach

Jahreshauptversammung 2021
Der „Schwarzwaldverein Zell-Weierbach e.V." veranstaltet die „Jahreshauptversammlung 2021" am **19.02.21** wegen der Corona-Pandemie in „digitaler Form". Eine Präsenz-Veranstaltung ist somit nicht vorgesehen. Jedes Mitglied erhält die Versammlungsunterlagen bzw. Dokumente per Post und/oder per Email zugesandt. Am Versammlungstag, den 19.2.2021, 19Uhr ist eine Telefonkonferenz für die Jahreshauptversammlung vorgesehen. Dort wird u.a. der Tätigkeitsbericht vorgestellt und diskutiert. Weiter stehen die satzungsgemäßen Wahlen zum 1.Vorstand, Schriftführer, Wart für Jugend und Familie sowie die Wahl der Kassenprüfer und Ehrungen an.
Mehr unter: www.swv-zell-weierbach.de

„Ab in den Schnee" Schneeschuhwanderung am Ruhestein
Die vom „Schwarzwaldverein Zell-Weierbach e.V." am **07.02.2021** geplante Schneeschuwanderung „Ab in den Schnee" wird wegen der bestehenden Corona-Bestimmungen nicht durchgeführt. Bleibt g´sund.
Mehr unter: www.swv-zell-weierbach.de

Walensteinhütte bleibt weiterhin geschlossen
„Der Schwarzwaldverein Zell-Weierbach e.V." schließt die „Walensteinhütte" bis auf weiteres. Die derzeit gesetzlich vorgeschriebenen „Corona-Beschränkungen" mit den „Hygiene-Vorschriften für den geschlossenen Raum" und den geforderten „Mindest-Abständen" lassen bei den beengten Hütten-Sitzverhältnissen bei den Gästen und bei den Hüttendienstlern keine Hütten-Stimmung aufkommen. Für 2021 planen wir je nach Corona-Entwicklung die Öffnung der „Walensteinhütte". Sobald neue Erkenntnisse für eine mögliche Hüttenöffnung vorliegen werden wir berichten.

Mehr unter: www.swv-zell-weierbach.de

Euer Schwarzwaldverein im „Offenburger Rebland“.

Unser Motto: Mitglieder gewinnen, Zukunft im Schwarzwaldverein Zell-Weierbach gestalten.
Neue und alte Freunde treffen! Mach mit, bleib fit!

Mehr: www.swv-zell-weierbach.de

SKM-Gruppe Gengenbach
www.skm-ortenau.de
www.kath-vorderes-kinzigtal.de

www.skm-ortenau.de
www.kath-vorderes-kinzigtal.de
Rechtliche Betreuung, das ist persönliche Vertretung und Hilfe bei kranken und pflegebedürftigen Menschen, bestellt durch das Amtsgericht.
Freiwillig- und sozialengagierte Menschen sind im SKM-Ortenau e.V. aktiv. Sie stehen kranken und pflegebedürftigen Menschen bei.
Sie möchten mehr darüber erfahren?
Fragen Sie an bei Herrn Heribert Frei, SKM Gengenbach, Tel. 07803/5868 und bei der Geschäftsstelle des SKM-Ortenau e.V. in Offenburg unter Tel.: 0781/990993-12, Frau Ingrid Isen.

Erreichen Sie
mit Ihren Prospektbeilagen
die Ortenau!

Mit uns sprechen Sie Ihre Kunden direkt an und das nahezu ohne Streuverluste.

Kontaktieren Sie uns unter:
0781/504-1456
0781/504-1469
anb.anzeigen@reiff.de

SONDERSEITEN in den amtlichen Nachrichtenblättern

Haben Sie freie Stellen im Pflegebereich?

Inserieren Sie am **5. Februar 2021** auf unseren **Sonderseiten** mit dem Titel:

»Wir stellen ein: **Pflegekräfte gesucht!**«

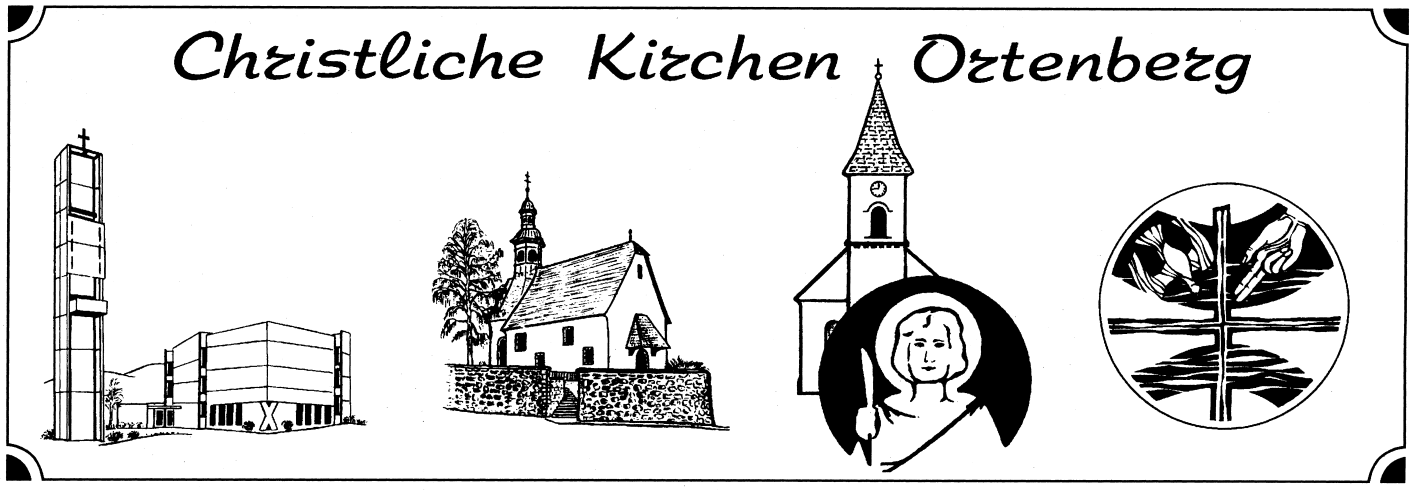

Pfarrgemeinde St. Bartholomäus Ortenberg

Gottesdienstordnung für die Zeit vom 06.02. bis 14.02.2021

Sonntagvorabend, 6. Februar - 5. Sonntag im Jahreskreis
18.30 Eucharistiefeier, St. Martin Gengenbach
18.30 Eucharistiefeier, St. Bartholomäus Ortenberg
Seelenamt für Josef End

Sonntag, 7. Februar
9.00 Eucharistiefeier, Hl. Dreifaltigkeit Ohlsbach
10.30 Eucharistiefeier, St. Georg Berghaupten, mit Tauferneuerung der Kommunionkinder
10.30 Eucharistiefeier, St. Marien Gengenbach

Dienstag, 9. Februar
18.00 Rosenkranzgebet, St. Bartholomäus Ortenberg
18.30 Eucharistiefeier, St. Bartholomäus Ortenberg

Sonntagvorabend, 13. Februar - 6. Sonntag im Jahreskreis
18.30 Eucharistiefeier, St. Martin Gengenbach
18.30 Eucharistiefeier, St. Bartholomäus Ortenberg,
Seelenamt für Adelheid Schilli
mit Gedenken an
Karl u. Rosa Sieferle und alle verst. Angehörigen

Sonntag, 14. Februar
9.00 Eucharistiefeier, Hl. Dreifaltigkeit Ohlsbach
10.30 Eucharistiefeier, St. Georg Berghaupten
10.30 Eucharistiefeier, St. Marien Gengenbach

Aus dem Leben der Kirchengemeinde

Masken im Gottesdienst
Bei Gottesdiensten ist seit dem 25. Januar ebenfalls eine medizinische Maske zu tragen. Dazu zählen OP-Masken, FFP2-Masken und solche vergleichbarer Standards, vgl. §1i Corona-VO. Für Kinder von 6 bis einschließlich 14 Jahren ist auch eine nicht-medizinische Alltagsmaske zulässig, jüngere Kinder sind von der Maskenpflicht befreit. Für die Ausübung eines liturgischen Dienstes kann die Maske, wenn notwendig, abgenommen werden. Die Maskenpflicht gilt in allen Gottesdiensten – auch im Freien.

Gottes-Dienst im Jahreskreis: Fasten-Zeit
Jetzt schon an die Fasten-Zeit denken!? Warum nicht, denn sie beginnt schon bald. Impulse, Anregungen, Nachdenkenswertes für den Alltag der Fasten-Zeit gibt es am 05. Februar, im Gottes-Dienst, um 19.00 Uhr in der Pfarrkirche St. Georg Berghaupten – natürlich feiern wir unter Beachtung aller Hygienevorschriften.

Seniorengottesdienste in unserer Kirchengemeinde
Im Februar feiern wir an den nachstehenden Terminen in unseren Gemeinden Seniorengottesdienste:
Gengenbach: Mittwoch, 10. Februar, 14.30 Uhr, Stadtkirche
Ortenberg: Dienstag, 23. Februar, 14.30 Uhr, St. Bartholomäus beginnend um 14.00 Uhr mit dem Rosenkranzgebet
Ohlsbach: Dienstag, 23. Februar, 14.30 Uhr, Hl. Dreifaltigkeit
Berghaupten Donnerstag, 25. Februar,14.30 Uhr St. Georg beginnend um 14.00 Uhr mit dem Rosenkranzgebet

Fasend-Gottesdienst“ am 14. Februar in Gengenbach
Aufgrund der Corona-Pandemie können wir den schon traditionellen Fasend-Gottesdienst nicht wie jedes Jahr feiern. Dennoch freuen wir uns, dass Mitglieder der Narrenzunft Gengenbach diesen Gottesdienst am Sonntag, 14. Februar, um 10.30 Uhr in der Stadtkirche St. Marien in Gengenbach mitgestalten. Aufgrund der begrenzten Platzzahl und der Erfassung der Kontaktdaten bitten wir die Gottesdienstbesucher rechtzeitig zu kommen.

Herzliche Einladung zum Gottesdienst „Mittendrin mal anders feiern“
„Du stellst meine Füße auf weiten Raum“ steht als Überschrift über dem nächsten Gottesdienst in der Reihe „Mittendrin mal anders feiern“. Sieben Wörter aus dem Psalm 31,

die es in sich haben. Fragen und Zweifel, Enge und Not, Unsicherheit und Angst...
Der Psalm zeigt Auswege und ruft ins Leben. Er öffnet den Zugang zum Wesentlichen, schenkt Weite und Geborgenheit zugleich. Der Gottesdienst zu Beginn der Fastenzeit, am Samstag, 20. Februar, 18.30 Uhr, in der Pfarrkirche Hl. Dreifaltigkeit Ohlsbach, möchte uns in die Weite holen – wie unterschiedlich die Lebensumstände auch sind, aus denen wir kommen. Herzliche Einladung!

Informationen des Mutterhauses
Klosterladen und Kerzenwerkstatt
Unser Klosterladen und die Kerzenwerkstatt sind bis voraussichtlich 31.1.21 geschlossen. Vorab bestellte Waren können MO – FR zwischen 9.00 und 12.00 Uhr an der Ladentür abgeholt werden. Telefonische Bestellungen: MO – FR zwischen 9.00 und 12.00 Uhr unter Tel. 07803 / 807-766. Oder Sie bestellen per Email an: klosterladen@mthg.de
Kommunionkerzen und Osterkerzen
Unter www.franziskanerinnen-gengenbach.de finden Sie in unserem Kerzenshop alle Motive unserer Oster- und Kommunionkerzen. Sie können diese per Email bestellen: Osterkerzen unter kerzenwerkstatt@mthg.de und Kommunionkerzen unter klosterladen@mthg.de Bis auf weiteres bieten wir keine Führungen und sonstige Veranstaltungen an. Unser Exerzitienhaus bleibt bis auf weiteres geschlossen.

Klosterschulen U.LB. Frau Offenburg
Katholisches Mädchengymnasium/Katholische Mädchenrealschule
Die Klosterschulen Offenburg garantieren mit Realschule, Aufbaugymnasium (in 9 Jahren zum Abitur) und G8 Schülerinnen im Anschluss an die Grundschule Lernen im eigenen Tempo und in homogenen Lerngruppen. Das christliche Profil und die Atmosphäre einer Mädchenschule prägen unsere Schule. Wir sind eine staatlich anerkannte freie Schule in Trägerschaft der Schulstiftung der Erzdiözese Freiburg.
Einen ersten Eindruck vermittelt die Homepage der Schule www.klosterschulen-offenburg.de. In welcher Form der Informationsabend für Eltern und der Tag der offenen Tür stattfinden werden, können Sie der Homepage entnehmen.
Anmeldetermine für das Mädchengymnasium 214und die Mädchenrealschule:
Montag, 01. März; Dienstag, 02. März, jeweils von 14:00 Uhr – 17:30 Uhr
oder nach Vereinbarung ab dem 08. Februar 2021.
Wenn Sie Fragen haben oder einen Beratungstermin vereinbaren wollen, erteilen die Sekretariate gerne Auskunft:
Tel. Gymnasium: 0781/91 91 66 000; Mail Gymnasium: sekretariat@klosterschulen-offenburg.de
Tel. Realschule: 0781/91 91 66 123; Mail Realschule: sekretariat.rs@klosterschulen-offenburg.de

7 Wochen Neue Sicht
Die Aktion für alle Paare während der Fastenzeit - jede Woche neue Impulse zum Nachdenken, Anregen, Aktiv werden.
Nutzt die Zeit von Aschermittwoch bis Ostern für euch selbst und füreinander.
Ihr erhaltet während der gesamten Fastenzeit kostenlos einmal pro Woche eine (digitale oder analoge) Karte mit Impulsen für euch als Paar: Anlässe für interessante Gespräche, neue Impulse für die Partnerschaft, genussvolle Momente der Nähe, Ideen zum gemeinsamen Ausprobieren. Als Karte per Post, per E-Mail oder als Link aufs Handy: Ihr entscheidet was für euch passt!
Meldet euch ab sofort an, für den Versand der Impulse per Post bis spätestens zum 09.02.2021 unter www.7wochenneuesicht.de
Dies ist ein Angebot des Referates Ehe-Familie-Diversität im Seelsorgeamt in Freiburg in Kooperation mit anderen Bistümern über die AKF (Arbeitsgemeinschaft für Katholische Familienbildung) in Bonn.
Ab dem 17.02.2021 finden Sie Woche für Woche die Inhalte auf obenstehender Homepage.

Kath. Kirchengemeinde Vorderes Kinzigtal St. Pirmin
Pfarrgemeinde St. Bartholomäus, Ortenberg,
Offenburgerstr. 13
Telefon: Nr. 0781/32173, FAX Nr. 0781/9483509
e-mail: ortenberg@kathvk.de
www.kath-vorderes-kinzigtal.de
www.instagram.com/stpirmin
www.facebook.com/SEVorderesKinzigtal

Erwin Schmidt, Pfarrer – Tel. 07803/2274 –
E-Mail: erwin.schmidt@kathvk.de
Kaplan P. Josef Mandy, Tel. 07803 / 966 96 21 -
E-Mail: josef.mandy@kathvk.de
Pfarrer Roland Rettenmaier, Kooperator, Tel. 0781/32173 o. 07803/8051140 – E-Mail: roland.rettenmaier@kathvk.de
Gemeindereferent Achim Schell,
Tel. 07803/601227 - E-Mail: achim.schell@kathvk.de
Pastoralreferentin Sonja Schelbert
Tel. 07803/966 96 26 - E-Mail: sonja.schelbert@kathvk.de
Gemeindereferentin Brigitte Stertz,
Tel. 07803/966 96 22- E-Mail: brigitte.stertz@kathvk.de
Michael Sester, Pastoralassistent,
Tel. 07803/966 96 24 – E-Mail: michael.sester@kathvk.de

Öffnungszeiten: Dienstag von 8.30 – 11.30 Uhr
Donnerstag von 15.00 – 18.00 Uhr.
Montag, Mittwoch und Freitag ist das Pfarrbüro geschlossen.

In dringenden seelsorgerlichen Notfällen:
Rufnummer: 0151 1006 4136

Ev.Pfarramt der Auferstehungsgemeinde

Sonntag, 07.02.2021
10:00 Uhr Gottesdienst (Pfr. Schmid-Hornisch); Auferstehungskirche

Sonntag, 14.02.2021
10:00 Uhr Gottesdienst (Prädikantin Meiler-Taubmann); Auferstehungskirche

Hinweis zu den Gottesdiensten:
Gottesdienste aus der Auferstehungskirche finden Sie zusätzlich jeden Sonntag unter
www.auferstehung-og.de

Ev. Pfarramt der Auferstehungsgemeinde
Pfarrer Dirk Schmid-Hornisch
Weingartenstraße 38
77654 Offenburg
Tel.: 0781 31109
Fax: 0781 9481035
E-Mail: auferstehungsgemeinde.offenburg@kbz.ekiba.de
Homepage: www.auferstehung-og.de

Vortrag- und Gesprächsabend (Zoomkonferenz) zum Thema:
„Umkehr zum Frieden – Aufbruch zu einer zivilen Sicherheitspolitik“

Das „Forum Ethik in der Auferstehungsgemeinde“ lädt am Dienstag, 2. März 2021, 19.30 Uhr, zu einem Vortrags- und Gesprächsabend ein mit **Stefan Maaß, Karlsruhe, Friedensbeauftragter der Evangelischen Landeskirche Baden.** Die Veranstaltung wird als Zoomkonferenz durchgeführt.

Immer mehr Menschen leiden unter Umweltkatastrophen, Ungerechtigkeit und Krieg, viele Menschen müssen weltweit flüchten oder wandern unfreiwillig aus. Verschwörungsideologien und Fake-News verunsichern immer mehr und drohen auch unsere Gesellschaft genauso zu spalten, wie die Auswirkungen der Corona-Pandemie immer mehr Wut und Proteste erzeugen. Was heißt hier eine Umkehr zum Frieden? Die badische Landeskirche hat 2013 beschlossen, sich auf den Weg hin zu einer Kirche der Gerechtigkeit und des Friedens zu begeben. 2018 hat sie ein Szenario mit dem Titel „Sicherheit neu denken“ veröffentlicht. Stefan Maaß erläutert an diesem Abend, wie dieser Weg der Kirche im Angesicht der Herausforderungen aussieht und wie Kirche zu einer zivilen Sicherheit aufbrechen kann.

Die Teilnahme ist kostenfrei, Spenden werden erbeten. Bitte melden Sie sich bis spätestens Freitag, 26. Februar 2021, im Pfarrbüro der Auferstehungsgemeinde unter Auferstehungsgemeinde.Offenburg@kbz.ekiba.de an. Sie bekommen dann den Link für die Zoomkonferenz zugeschickt.

Anzeigen Privat

Modernes Massivholzbett
Fichte, 1m x 2 m, mit Lattenrost an Selbstabholer zu verschenken.
Telefon 07 81 / 9 48 20 10

Mutter mit Kindern sucht
min. 3-Zimmer-Whg. in Ortenberg.
650 € + warme NK. Ab Juni oder später. Tel. 0781-20 55 21 39

Sammler sucht alte Emailschilder
von Boos & Hahn.
Sehr gute Bezahlung. Telefon 0 78 03 - 29 83

Wir suchen für unsere junge, nun fünfköpfige Familie aus Zell-Weierbach -in den nächsten 1,5 Jahren-ein Grundstück oder Haus: alt oder neu, ab 120 m² Wohnfläche, bestenfalls mit (großem) Garten in den Reblandgemeinde (ZW,FB,RW), Ortenberg
Tel: 07 81 / 97 06 78 45 oder 01 78 / 3 01 42 07;
familiesuchtinreblandgemeinde@gmail.com
Erst-Tippgeberprovision: 1000 € bei Kauf von Privat ohne Markler
(nach Abschluss des notariellen Kaufvertrags)

Immobilien

Unsere Mediadaten finden Sie auch online

www.reiff.de/print/amtliche-nachrichtenblaetter/anzeigen

07 81 - 96 75 75 75

infinitas
Bestattungen & Trauerbegleitung

Der gute Abschied mit Herz

Hauptstraße 68, 77799 Ortenberg
Fabrikstraße 19, 77746 Schutterwald

Sinja Küßner-Walter
www.infinitas-bestattungen.de

KINZIGTALER FENSTER GmbH

· Fenster
· Haustüren
· Markisen
· Rollläden
· Dachfenster
· Insektenschutz
· Einbruchschutz
· Reparaturservice

BERATUNGEN
finden nach
Terminvereinbarung statt!

AKTION Sicherheitsfenster
ohne Mehrpreis
Eigene Monteure • Montage zum Festpreis
Große Fachausstellung
An der B33 hinter der Aral-Tankstelle
Berghauptener Str. 21 · 77723 Gengenbach
Tel. (0 78 03) 96 69 - 0 · www.kinzigtalerfenster.de
E-Mail: info@kinzigtalerfenster.de

9			2	8			6	
	2	1						8
					1		2	4
3	7	9	5				8	
2				6				9
	1				3	5	7	2
8	3		4					
4						2	5	
	5			2	9			3

Die Auflösung zu diesem SUDOKU finden Sie in dieser Ausgabe

KURT ROTTENECKER GMBH.

Von Rollläden
bis zu speziellen
Sonderanfertigungen
www.rottenecker-rollladen.de

Weingartenstr. 121 • 77654 Offenburg • Tel.: 07 81 / 3 18 92
www.rottenecker-rollladen.de • E-Mail: info@rottenecker-gmbh.de

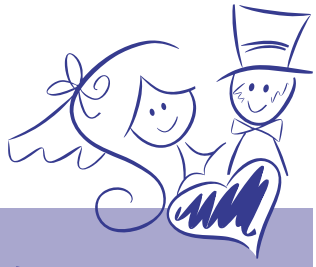

! Informieren Sie Ihr Umfeld über **wichtige Ereignisse.**

Nutzen Sie unsere preisgünstigen Familienanzeigen.

07 81 / 504-1455
oder -1456
anb.anzeigen@reiff.de

STELLEN-
MARKT

PFLEGEKRÄFTE GESUCHT

– wir stellen ein

SINNVOLLE AUFGABE GESUCHT?

Werden Sie Betreuungskraft m/w/d für Senioren in Teilzeit/Minijob.

Sie benötigen keine speziellen Vorkenntnisse.
Unsere mehrstufigen qualifizierten Schulungen bereiten Sie auf Ihre Aufgabe vor.

Home Instead Ortenau
Tel. 0781 125592-00
ortenaukreis@homeinstead.de

Home Instead Seniorenbetreuung
Zuhause umsorgt

Jeder Home Instead Betrieb ist unabhängig und selbstständig. © 2020 Home Instead GmbH & Co. KG

Margitta Rohr

Arbeitest du gerne unter Zeitdruck? Dann bist du bei uns fehl am Platze. Trotz oder gerade wegen dem Pflegenotstand arbeiten wir nicht nach der Uhr und haben Zeit, uns auch um die psychosozialen Belange unserer Kunden zu kümmern.
Wenn du gerne in einem kleinen, entspannten und motivierten Team arbeiten möchtest und die Freude an deinem Beruf noch nicht verloren hast, wirst du dich bei uns sicher wohlfühlen.

Du (m/w/d) bist **Pflegefachkraft** und kannst dir eine Teilzeitbeschäftigung vorstellen? Dann melde dich bitte bei uns:

Ambulante Pflege Margitta Rohr
Bierkellerstr. 21 | 77694 Kehl
Tel. 07851/8866098 | rohr-margitta@t-online.de

AMBULANTE PFLEGE

9	4	3	2	8	7	1	6	5
5	2	1	9	4	6	7	3	8
7	6	8	3	5	1	9	2	4
3	7	9	5	1	2	4	8	6
2	8	5	7	6	4	3	1	9
6	1	4	8	9	3	5	7	2
8	3	2	4	7	5	6	9	1
4	9	6	1	3	8	2	5	7
1	5	7	6	2	9	8	4	3

Sonderseiten in den Amtlichen Nachrichtenblättern

12.02.	die Bauprofis	Anzeigenschluss 09.02.
12.02.	Im Trauerfall für Sie da	Anzeigenschluss 09.02.
19.02.	Ihr kompetenter Steuerberater aus der Region	Anzeigenschluss 16.02.
26.02.	meine neue Küche	Anzeigenschluss 23.02.
05.03.	Sicherheit rund ums Haus: Einbruch-, Brand- & Blitzschutz	Anzeigenschluss 02.03.

Möchten Sie Ihr Unternehmen auf diesen Seiten präsentieren?

Wir beraten Sie gern.
Telefon 07 81 / 504 -1456 · anb.anzeigen@reiff.de

reiff anb.

STELLEN-
MARKT

PFLEGEKRÄFTE GESUCHT

– wir stellen ein

Wir wachsen und suchen Verstärkung:

Pflege für ALLE

Pflegedienstleitung m/w/d

im ambulanten, teilstationären oder stationären Bereich, unbefristet, in Teil- oder Vollzeit.

Setzen Sie in unserem wachsenden Pflegebetrieb Ihren eigenen Schwerpunkt!

Details: www.lebenshilfe-offenburg.de/karriere/stellenangebote

Pflege für ALLE

Pflegekräfte m/w/d

Altenpflege, Heilerziehungspflege/Altenpflege sowie Gesundheits- und Krankenpflege

für unsere neue Wohneinrichtung in Durbach-Ebersweier und für unseren Pflegedienst. Stellenumfang nach Absprache.

Details: www.lebenshilfe-offenburg.de/karriere/stellenangebote

KONTAKT:
Michaela Hilbert-Ochs • Eckenerstraße 7 • 77652 Offenburg
T 0781 12960-130 • stellenangebot@lebenshilfe-offenburg.de

Wir freuen uns auf Sie!

Lust auf Ehrenamt?

Alle Details finden Sie auf unserer Webseite:
www.lebenshilfe-offenburg.de

Wir suchen kontinuierlich Mitarbeiter*innen in der Hauswirtschaft, Pflege...
www.participation4-0.eu

Ökumenische Sozialstation St. Martin Gengenbach Hohberg e.V.

Die Ökumenische Sozialstation St. Martin Gengenbach Hohberg ist in der mobilen Pflege mit dem Ziel tätig, pflegbedürftige Menschen im häuslichen Umfeld bestmöglich zu versorgen.

Zur Verstärkung unseres Teams suchen wir zum nächstmöglichen Zeitpunkt

Pflegefachkräfte (m/w/d)

sowie

Betreuungskräfte (m/w/d) in der Häuslichkeit

Sie bringen mit:
- Eine freundliche, den Menschen zugewandte Persönlichkeit
- Liebe zum Beruf

Worauf Sie sich freuen können:
- Eine unbefristete Beschäftigung
- Arbeitszeiten überwiegend am Vormittag
- Eine attraktive und leistungsgerechte Vergütung
- Eine qualifizierte und strukturierte Einarbeitung
- Ein freundliches und kollegiales Team
- Vielfältige Fort- und Weiterbildungsmöglichkeiten, sowie regelmäßige Angebote zur betrieblichen Gesundheitsförderung

Fühlen Sie sich angesprochen? Dann freuen wir uns auf Sie!

Bitte richten Sie Ihre Bewerbung an:
info@sozialstation-gengenbach.de

Ökumenische Sozialstation St. Martin,
Leutkirchstr. 32a, 77723 Gengenbach

Für weitere Informationen stehen wir Ihnen gerne zu Verfügung.
Tel.: 0 78 03 / 98 05 40

HITRADIO OHR
EINFACH NÄHER DRAN

Schwarzwald Radio
Classic Hits & Super Oldies

FASTENKALENDER

27 sparsame Geschenke zur Fastenzeit
und zu Ostern die Erlösung ♡

Über den Inhalt staunt sogar der Osterhase:

Holen Sie sich den Fastenkalender nach Hause!

inklusive exklusivem Kartenspiel
„Schwarzwald ist Trumpf"
mit Foto-Motiven von Sebastian Wernle

Jetzt bestellen! www.hitradio-ohr.de | www.schwarzwaldradio.com

SONDERSEITEN
in den amtlichen Nachrichtenblättern

Auszubildende gesucht?

Wir bieten Ihnen die **optimale Plattform** für Ihre **Anzeigenschaltung**!
Inserieren Sie am **12. März 2021** auf unseren **Sonderseiten** mit dem Titel:

Foto: shutterstock.com/VGstockstudio

»Ausbildungsplätze – Wir sind deine Zukunft!«

Anzeigenschluss: 9. März 2021, 16 Uhr

Information & Beratung bei Ihrer **zuständigen Mediaberaterin**
oder **07 81 / 5 04-14 56** – **anb.anzeigen@reiff.de**

reiff anb.

Suche – Suche – Suche – Suche
alte Mopeds/Mofas: Kreidler, Herkules, Puch, Vespa/Piaggio, KTM, Zündapp
@: RSU4000@gmx.de · Tel. 0170 7378431

Nasse Wände?
Feuchter Keller?
Ihr Sanierungsexperte für die Beseitigung von Feuchte- und Schimmelschäden an Gebäuden

Wir stellen ein:
Bauhandwerker (m/w/d)
aus Leidenschaft.
Komm zu uns ins Team!
hug@isotec.de

Abdichtungstechnik Joachim Hug
Alte Landstraße 40, 77749 Hohberg
07808 - 91 46 30 oder 0781 - 1 31 95 27
www.isotec.de/hug
ISOTEC®
Wir machen Ihr Haus trocken

INGENIEUR-BÜRO QUARTI
ENERGIEBERATUNG
FÖRDEROPTIMIERUNG
TRAGWERKSPLANUNG
STATIK
Kronenplatz 1
77652 Offenburg
Tel. 0781 6390993-0
www.ib-quarti.de

Markus Hellmuth

Mark Maksimov

LBS
Ihre Baufinanzierer!
Telefon 0781 932293
Markus.Hellmuth@LBS-SW.de
Mark.Maksimov@LBS-SW.de

OFFENBURGER BESTATTUNGSINSTITUT
Karl Heidenreich GmbH
seit 1947
Weingartenstraße 74 - 77654 Offenburg
(beim Stadtfriedhof Weingarten)
☎ 07 81 / 3 24 58
Geschäftsführer: Axel Gelszat
Tag und Nacht erreichbar,
auch an Sonn- und Feiertagen
Wir beraten Sie auch gerne zuhause.

info@bestattungen-heidenreich.de www.bestattungen-heidenreich.de

Spezialisiert auf Nissan-Fahrzeuge
➤ Reparaturen an allen Fabrikaten
➤ Verkauf von Neu- und Gebrauchtfahrzeugen
WERKSTATT DES VERTRAUENS 2020
CITY AUTO SERVICE
Inhaber: Patrik End
Ortenberger Str. 30
77654 Offenburg
Tel. 0781/9555-0
info@cas-end.de

Mehr als 50 Jahre Marktkenntnis

IMA Immobilien besticht mit ehrlicher Beratung auf Augenhöhe

Die Vielzahl an Angeboten auf dem Immobilienmarkt verunsichert Interessenten. Mit IMA Immobilien aus Lahr als Partner können sie sich ein konkretes Bild ihrer Wunschimmobilie machen. Faktoren wie Lage, Beschaffenheit oder Attraktivität des Objekts überprüft das Team, das aus absoluten Profis besteht, sehr genau

Die IMA Immobilien GmbH ist ein inhabergeführtes, unabhängiges Unternehmen, das sich seit 1968 um alle Belange der Immobilienbranche kümmert. Vermittelt werden Grundstücke, Eigentumswohnungen, Häuser, Gewerbeobjekte und Immobilienkapitalanlagen.

Zu Hause ist IMA Immobilien im Nestler-Carrée in Lahr. Foto: IMA Immobilien

»Für unsere Mitarbeiter zählen Vertrauen und die korrekte Beratung, nicht das schnelle Geschäft«, beschreibt Geschäftsführer Axel Fritsch die Firmenphilosophie. Die vielen zufriedenen Kunden sind der beste Beweis für die Fachkenntnis, Ehrlichkeit, Seriosität, Diskretion und mehr als 50 Jahre fundierte Marktkenntnis.

Für jedes Objekt erstellt IMA Immobilien zunächst ein Wertgutachten. Weitere Dienstleistungen sind die optimale Präsentation, professionelle Werbung, Erstellung des gesetzlichen Energieausweises, Durchführung der Besichtigung, Sicherung der Finanzierung sowie Vorbereitung des Kaufvertrags.

Wir suchen dringend Häuser und Eigentumswohnungen für langjährige Kunden (TOP Konditionen für Verkäufer)

IMA Immobilien GmbH
Email: info@ima-immobilien.de
Alte Bahnhofstraße 10/4
77933 Lahr
Tel: 07821-954580

Wir kaufen Wohnmobile + Wohnwagen
0 39 44 - 3 61 60 · www.wm-aw.de
Wohnmobilcenter Am Wasserturm

Forstbetrieb Schmider
Baumfällarbeiten, Schneidearbeiten aller Art (auch extrem), Kranfällungen, Rodungen
01 60 / 93 89 33 44

Ab sofort: Fasentsupp
Dingeli-Supp
Bohne-Supp
Landgasthaus
Krone Wild!
... die Badische Küche
Gerichte täglich ab 11.30 Uhr zum Mitnehmen!
Hauptstr. 28, 77799 Ortenberg, 0781/36711
www.krone-ortenberg.de